



中華民國
僑生手冊
HAND BOOK
FOR
OVERSEAS
COMPATRIOTS STUDENTS



2017年11月
僑務委員會僑生處編印



中華民國
僑生手冊

HAND BOOK
FOR
OVERSEAS
COMPATRIOTS STUDENTS

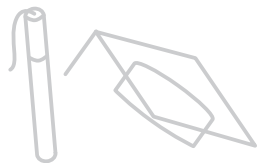

2017年11月

僑務委員會僑生處編印

Contents 目錄

委員長的話

前言

與僑生權益有關法令規定重點內容（必讀資料）

- 01 第一章 自行回國僑生核轉入學相關規定
- 05 第二章 居留
- 09 第三章 出入國
- 13 第四章 僑生相關證明核發
- 17 第五章 僑生兵役
- 21 第六章 優良僑生獎助學金
- 25 第七章 清寒僑生工讀金及學習扶助金
- 31 第八章 清寒僑生助學金
- 33 第九章 僑生申請工作許可
- 35 第十章 畢業僑生留臺實習、工作相關規定
- 39 第十一章 僑生傷病醫療保險
- 43 第十二章 僑生醫療急難救助及喪葬慰問
- 47 第十三章 在學僑生社團輔導及補助
- 51 第十四章 畢業僑生海外社團輔導及組設
- 53 第十五章 年度僑生活動概要

附錄

- 58 附錄一 僑生回國就學及輔導辦法
- 70 附錄二 香港澳門居民來臺就學辦法
- 78 附錄三 入出國及移民法（節錄）
- 107 附錄四 入出國及移民法施行細則
- 115 附錄五 外國人停留居留及永久居留辦法
- 122 附錄六 歸化我國國籍者及歸國僑民服役辦法
- 125 附錄七 僑務委員會補助僑生工讀金及學習扶助金要點
- 129 附錄八 教育部核發高級中等以上學校清寒僑生助學金要點
- 133 附錄九 教育部獎勵海外優秀僑生回國就讀大專校院獎學金核發要點
- 136 附錄十 教育部補助大專校院設置研究所優秀僑生獎學金作業要點
- 138 附錄十一 僑務委員會獎勵學行優良僑生獎學金核發要點
- 139 附錄十二 僑務委員會受理捐贈僑生獎助學金要點
- 141 附錄十三 在學僑生每年可獲得之各項獎助學金、工讀金及學習扶助金一覽表
- 142 附錄十四 在學僑生社團組設及輔導要點
- 144 附錄十五 僑務委員會補助在學僑生社團舉辦活動要點
- 148 附錄十六 僑務委員會補助在學僑生社團發行刊物要點
- 152 附錄十七 僑生傷病醫療保險作業要點
- 159 附錄十八 海外回國就學僑生醫療急難及喪葬慰問金發給要點
- 163 附錄十九 教育部學產基金設置急難慰問金實施要點
- 165 附錄二十 海外留臺畢業僑生社團聯繫與服務要點
- 166 附錄二十一 畢業僑生社團活動經費補助要點
- 172 附錄二十二 就業服務法（節錄第五章至第七章）
- 186 附錄二十三 外國留學生、僑生及港澳生申請工作許可注意事項及書表
- 193 附錄二十四 外國人從事就業服務法第四十六條第一項第一款至第六款工作資格及審查標準
- 211 附錄二十五 申請聘僱外國專業人員工作許可應備文件
- 224 附錄二十六 僑務委員會組織及職掌
- 225 附錄二十七 僑務委員會僑生處職掌表
- 226 附錄二十八 教育部辦理僑生業務單位職掌摘要
- 227 附錄二十九 教育部補助高級中等以上學校辦理僑生學業輔導實施要點
- 237 附錄三十 教育部補助高級中等以上學校僑生輔導工作實施要點
- 242 附錄三十一 僑務委員會「僑護緊急通報」計畫
- 247 附錄三十二 僑務委員會海外青年技術訓練班參加招生學校作業須知
- 257 附錄三十三 僑務委員會補助僑生技職專班經費作業要點
- 267 附錄三十四 財團法人海外信用保證基金辦理畢業僑生留臺創業貸款專案信用保證要點
- 271 附錄三十五 僑務委員會鼓勵緬甸僑生返緬擔任僑校教師經費補助要點
- 276 附錄三十六 大專校院僑生港澳學生及外國學生畢業後申請在臺實習作業要點
- 280 附錄三十七 各大專校院地址電話一覽表

委員長的話

僑務委員會近年來秉持著創新思維，積極結合國家當前發展需要，致力成為串接海內外的平臺，以落實政府「新南向政策」。我們在僑（華）生政策實施一甲子的豐碩成果上，廣續轉型與變革，除加強擴大招收僑（華）生，延攬華裔學生來臺就學，更擴大辦理高職建教僑（華）生專班及海外青年技術訓練班，讓更多優質學校參與，鼓勵開班多元化，擴增技職僑（華）生人數，培育臺灣及海外僑臺商企業所需之專業人才，為產業注入活水，協助提升國家整體發展與產業競爭力。

為促進更多華裔子弟來臺求學，提供僑（華）生更完善之就學環境，並使優秀僑（華）生畢業後可留臺工作蔚為國用，僑務委員會從就學申請及居留、在學輔導、畢業求職等面向，鬆綁僑（華）生來臺各階段制度規範，強化各項輔導及照顧服務。

在就學申請及居留限制方面，協調教育部修正「僑生回國就學及輔導辦法」，放寬僑（華）生在國內停留期間不併入海外居留期間；另積極協調相關單位試辦放寬汶萊地區持CI旅行證來臺之僑（華）生申請居留簽證限制、取消對緬甸僑（華）生名額設限及簡化來臺簽證手續等措施，致力營造多元開放之入學管道。

在學輔導方面，提供新僑（華）生接機、僑（華）生傷病醫療保險、清寒僑（華）生健保補助、工讀金或學習扶助金補助、獎助學金、醫療急難救助、僑（華）生社團補助，另辦理各項多元之僑（華）生生活動，讓僑（華）生安心就學並適應及融入臺灣生活。

在畢業輔導方面，廣續宣導評點配額制，與相關部會研議鬆綁畢業僑（華）生留臺限制；另為建立僑臺商及僑（華）生接軌之橋梁，首次擴大辦理東南亞僑臺商攬才博覽會，促進優秀僑（華）生成為僑臺商企業拓展海外市場之堅實幹部。而針對想創業之僑（華）生，在海內外也提供創業貸款信用保證，以期協助僑（華）生畢業後之職涯發展。

為了讓僑（華）生及海青班學員瞭解相關法令規章及各項在學權利義務，僑務委員會每年都編印「中華民國僑生手冊」，也在「僑生服務圈」單一入口網頁（<http://ocs.ocac.net>）將各項就學、招生、最新活動等完整資訊放置網路，另為增進與僑（華）生之直接聯繫與交流，今年成立「僑生服務圈」臉書粉絲專頁，歡迎多加利用並加入粉絲專頁，即時獲得最新訊息。

最後，在此特別感謝一直以來為僑（華）生辛勞付出的各校僑輔老師，因為有各位，僑（華）生同學才可以獲得溫暖地照顧，讓僑（華）生政策能持續推動向前。也期勉同學們珍惜在臺求學機會與時間，尋找自己未來的方向，立定目標，培養專業能力，活出精彩的人生！

僑務委員會 委員長



中華民國106年11月

前 言

僑生教育是國家既定政策，為鼓勵僑生來臺升學，輔導照顧在學僑生及加強畢業僑生聯繫，政府特別在僑務委員會設置了僑生處，期能為僑生解決各種問題，提供完善的服務。

為讓僑生同學們瞭解各種規定，僑務委員會特編印中華民國僑生手冊，精心篩選與僑生密切相關的各種問題及法令，除以文字敘述外，更輔以流程圖表，不僅為僑生解答各項切身問題，更讓僑生在申辦手續上，能有清晰明白的依據；而對於各級學校僑生輔導人員，在處理問題上也有所幫助。

與僑生權益有關法令規定重點內容(必讀資料)

壹、就學輔導

- 一、為輔導海外僑生來臺就學，教育部訂定「僑生回國就學及輔導辦法」，規範僑生申請來臺就讀各級學校之審核、分發、優待、在學輔導、休退學、畢業等事宜。
- 二、僑生經輔導回國就學後，在國內停留未滿1年，因故退學或喪失學籍返回僑居地者，得重新申請回國就學，並以1次為限。但僑生經入學學校以學業或操行成績不及格、違反校規情節嚴重或因刑事案件經判刑確定，依學生獎懲規定致遭退學或喪失學籍者，不得重新申請回國就學。僑生回國就學期間，除其他法令另有規定外，不得任意變更身分。
- 三、僑生畢業、退學或休學期滿，且未繼續就學者，中止僑生身分。但大學僑生畢業後經學校核轉中央主管教育行政機關核准在我國實習者，最長得延長至畢業後1年，中止僑生身分。僑生身分經中止者，於繼續升學、轉學或復學後，恢復僑生身分。

貳、在學輔導

- 一、居留：僑生來臺升學應辦理居留手續。持我國護照或入國證明文件來臺，在臺原有戶籍者，有居住事實，應辦遷入登記。持我國護照或入國證明文件來臺，在臺無戶籍者，應辦理臺灣地區居留證。持外國護照來臺者，應辦理外僑居留，領用外僑居留證。有關事項請參考第二章居留。
- 二、僑生保險
 - (一) 僑保：新僑生自入學註冊起，參加僑生傷病醫療保險6個月，其應付之保險費用由僑務委員會補助百分之五十。
 - (二) 健保：符合全民健康保險法第九條第一款規定之僑生，應依法參加健保；其應自行負擔之健保費由僑務委員會補助百分之五十。惟自103年起，僑生參加健保之補助方式已改採申請制，已來臺入學且家境清寒者，得填具申請表並檢附清寒證明

與僑生權益有關法令規定重點內容(必讀資料)

文件，向就讀學校申請，經校方審查符合資格者，其參加全民健康保險應自行負擔之保險費，由僑務委員會補助百分之五十。

三、獎助學金：海外優秀僑生來臺就讀大學校院可以向學校申請教育部獎學金，中等以上學校2年級以上之在學僑生，學行成績優良者，可經由學校向僑務委員會申請各種獎助學金，另教育部亦補助大學校院設置研究所優秀僑生獎學金，請參考第六章優良僑生獎助學金。清寒同學可向學校申請教育部之清寒僑生助學金，請參考第八章。另各校均有獎學金之設置，僑生均可申請。

四、工讀金及學習扶助金：僑務委員會設有補助僑生工讀金及學習扶助金要點，可向學校申請，請參考第七章清寒僑生工讀金及學習扶助金。

五、僑生活動：僑務委員會及教育部每年均辦理若干次各項僑生活動，請參考第十五章年度僑生活動概要，有關事宜請向各校僑輔相關單位或人員查詢。

六、工讀：僑生校外工讀時間除寒暑假外，每星期不得超過20小時，有關僑生申請工作許可，請參考第九章內容。僑生應以課業為重，而且應避免在有安全顧慮以及不適當場所工作。

七、工讀税金：僑生至校外工讀或實習領取之薪資，應依所得稅法規定，視其為居住者或非居住者，由扣繳義務人於給付時依規定扣繳：

(一) 如為居住者，尚需依法辦理結算申報，適用累進稅率5%~40%，上開扣繳稅款得自結算申報應納稅額減除。

(二) 如為非居住者，由扣繳義務人於給付時按18%就源扣繳，其月薪資給付總額在行政院核定基本工資之1.5倍以下者，按6%扣繳，該扣繳稅款即為所得人最終稅負。

八、在學輔導人員及急難救助：各校設有僑生輔導單位或輔導僑生的專

職人員，僑生同學遇有困難及疑問，可就近請教。僑生在學期間若遇傷病住院，或家遭變故，或遭遇不可抗力事變或人為因素，致生活、經濟陷入重大困難者，得經由學校向僑務委員會申請慰問金，請參考第十二章僑生醫療急難救助及喪葬慰問。

九、僑生辦理「更名」之方式

(一) 臨櫃申請：本人或委託代辦人備齊應備文件至僑務委員會僑生處第5號櫃檯洽辦（地址：臺北市徐州路5號3樓，電話：02-2327-2639）；無法當天領取，將於辦理完畢後，郵寄或通知至櫃檯領取。應備文件：1. 申請表 2. 新、舊護照或居留證（正本驗後發還） 3. 新、舊學生證（正本驗後發還） 4. 其他可資證明之文件。

(二) 就讀學校代辦：僑生先至僑生服務圈網站(<http://ocs.ocac.net>)下載申請表，填妥後連同學歷及身分證件送交就讀學校審核，審核無誤後於學歷及身分證件影本加蓋學校章戳，郵寄至僑務委員會辦理，俟辦畢後再郵寄至就讀學校轉交申請人。

(三) 線上申辦：僑生請先至僑生服務圈網站(<http://ocs.ocac.net>)下載申請表，填妥後將身分證件及更正前後之證件送交就讀學校審核，學校審核無誤後於文件影本上加蓋學校章戳並註明「與正本相符」，再將前述文件掃描以附檔方式線上申辦，僑務委員會辦畢後再郵寄至學校轉交申請人。

十、為提昇僑生國語文與基本學科之學習能力，教育部補助高級中等以上學校辦理僑生學業輔導。請參考附錄「教育部補助高級中等以上學校辦理僑生學業輔導實施要點」。

十一、為加強僑生輔導工作，照顧僑生之學業與生活，高級中等以上學校每年均可申請僑生輔導經費。請參考附錄「教育部補助高級中等以上學校僑生輔導工作實施要點」。

參、畢業聯繫

一、有關僑生家屬來臺參加畢業典禮之申請手續，因國家地區別不同，未能一概而論，請逕洽詢外交部領事事務局。

網址：<http://www.boca.gov.tw>；電話：(02)2343-2888

二、僑生自大專校院以上學校畢業後欲留在臺灣從事專門性、技術性工作，除採用單一月薪門檻制以外；亦可選擇透過評點配額制留臺工作，僑生經由擬聘僱雇主提出申請並獲勞動部聘僱許可後，得以工作居留方式留臺發展。

三、僑生畢業返回僑居地後，請主動向各地之留臺校友會報到，以便照應及協助就業。

肆、僑務委員會僑生處聯繫資訊

一、就學輔導科：電話：(02)2327-2640

二、僑生聯繫科：電話：(02)2327-2813

三、青年研習科：電話：(02)2327-2817

四、僑委會地址：臺北市徐州路5號3樓及15樓

五、各科業務分工請參考附錄二十七

※以上所揭有關僑生權益之法令規定，均應以最新之法令規定為準

※各項與僑生權益相關法規請至「僑生服務圈」

網站[http:// ocs.ocac.net](http://ocs.ocac.net)查詢，另歡迎加入「僑生服務圈」臉書
粉絲專頁，獲得各項業務資訊及活動最新消息。



僑生服務圈網站QR code



僑生服務圈粉絲專頁QR code



第 1 章

自行回國僑生 核轉入學相關規定

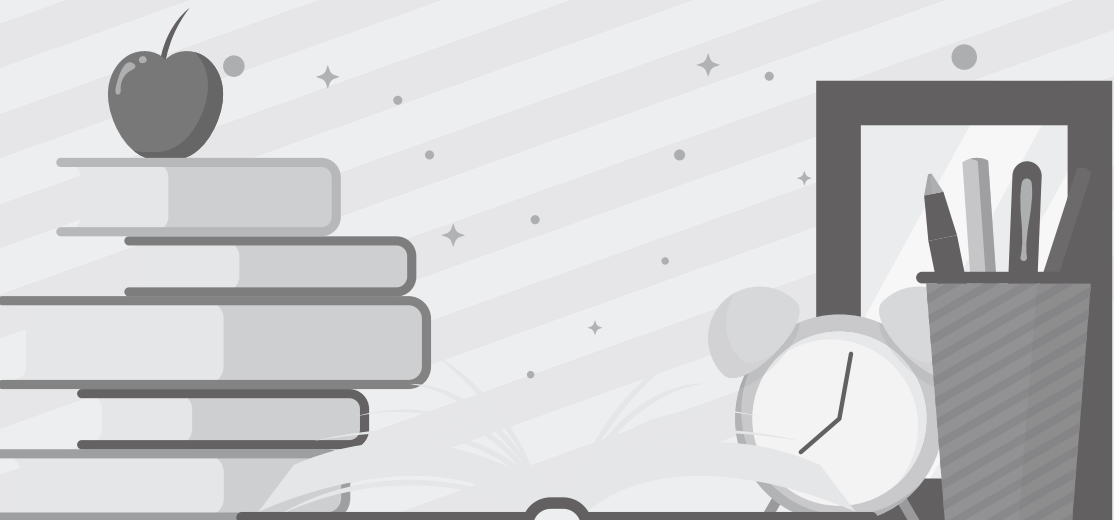

第一章 自行回國僑生核轉入學相關規定

海外僑生如擬自行回國升讀各級學程者，可依照相關規定，向僑務委員會僑生處申請核轉各該主管教育行政機關或學校辦理入學。

一、申請條件

有下列情形之一，符合「僑生回國就學及輔導辦法」第2條及第3條規定，自行回國擬就讀國民小學、國民中學、高級中等學校、專科學校者，得於回國之次日起90日內檢具相關證件，向僑務主管機關申請核轉各該主管教育行政機關視實際情形核定分發入學；其外國學校最高學歷證明文件，應經駐外機構驗證。申請就讀公立國民小學者，送地方主管教育行政機關辦理分發；申請就讀公立國民中學、高級中等學校、專科學校者，送中央主管教育行政機關辦理分發。但申請公立高級中等學校普通科，以國立華僑高級中等學校為限；申請分發就讀私立學校者，應先取得擬就讀學校同意函：

- (一)在臺已具有合法居留身分。
- (二)持停留期限在60日以上，且未經簽證核發機關加註不准延期或其他限制之停留簽證，經許可入國。

持停留期限未滿60日，或經簽證核發機關加註不准延期或其他限制之停留簽證，經許可入國者，得於該簽證停留期限內，持憑僑務主管機關開具之符合僑生身分資格證明文件，以擬在臺就學為由，向外交部領事事務局或其所屬國內各辦事處申請改換為60日以上且未加註不准延期或其他限制之停留簽證後，依前項規定申請分發入學。

申請時已逾學期上課時間三分之一者，得依其申請就讀學校，分發編入適當年級隨班附讀；附讀以1年為限，經考試及格者，應承認其學籍。但申請就讀技術型高級中等學校、普通型高級中等學校附設專業群科、綜合型高級中等學校專門學程、專科學校者，應分發於下學年度入學。

符合「僑生回國就學及輔導辦法」第2條及第3條規定，自行於回國之次日起90日內在國內入學者，得至僑務主管機關申請補辦分發手續，並以該次回國入學時年級為認定入學之年級。

二、應繳證件

- (一)就學申請表(附貼二吋半身照片)。

- (二)經駐外機構驗證之外國學校最高學歷(如畢業證書)或同等學力證明文件及成績單(中、英文以外之語文，應加附經驗證之中文或英文譯本)。但設校或分校於大陸地區之外國學校學歷，應經大陸地區公證處公證，並經行政院設立或指定之機構或委託之民間團體驗證。海外臺灣學校之學歷同我國同級學校學歷。另申請入學國民小學一年級上學期者，免附。
- (三)臺灣地區居留證件：
1. 持中華民國護照，如在臺無戶籍者，須繳驗臺灣地區居留證或其他可資證明之合法居留文件(正本驗畢發還)。
 2. 持外國護照者，繳驗外僑居留證或持停留期限在60日以上，且未經簽證核發機關加註不准延期或其他限制之停留簽證，經許可入國(正本驗畢發還)。
- (四)僑居地永久或長期居留證件(護照或有效之僑居證件，正本驗畢發還)。
- (五)自行回國申請就學或入學時最近回國日前所有護照(外國護照、中華民國護照)之全部入出國日期證明(向內政部移民署申請)。
- (六)若為補辦分發手續者，請另行檢具載明回國入學就讀時日期(含年月日)及年級之證明文件(如在學證明或入學證明等)。

三、申請手續及地點

請向僑務委員會僑生處櫃檯洽填申請表，並繳附前述證件提出申請。經審查合格者即核轉各該主管教育行政機關或學校辦理相關事宜。

僑務委員會僑生處地址：臺北市徐州路5號3樓

電話：(02)2327-2639

傳真：(02)2356-6385

如有不明之處，歡迎來電洽詢或逕至僑生服務圈網頁(<http://ocs.ocac.net>)/僑生服務/來臺升學管道項下查閱。

第 2 章

居留



第二章 居留

海外僑生來臺升學應依「入出國及移民法」及「臺灣地區無戶籍國民申請入國居留定居許可辦法」、「外國人停留居留及永久居留辦法」等相關法規辦理在臺居留。

一、辦理方式

(一)曾經在臺灣地區設有戶籍者

1. 未喪失中華民國國籍或依臺灣地區與大陸地區人民關係條例第9條之1第1項規定，未喪失臺灣地區人民身分，現為遷出(國外)登記者，得於入國後，親自向遷入地戶政事務所辦理遷入登記。
2. 申請遷入登記應備文件如下：
 - (1)有入境章戳之中華民國護照或入國證明文件
 - (2)遷入地戶口名簿(如單獨立戶應提證明文件，詳見內政部戶政司全球資訊網http://www.ris.gov.tw/zh_iw/394)
 - (3)原國民身分證
 - (4)最近2年內拍攝之符合規格相片1張(新式國民身分證相片規格可至內政部「戶政司全球資訊網」網站<http://www.ris.gov.tw/查詢>)
 - (5)印章(或簽名)
3. 有關流程圖示如下：



(二)臺灣地區無戶籍國民持有我國護照者(臺灣地區無戶籍國民係指未曾在臺灣地區設有戶籍之僑居外國國民及取得、回復我國國籍尚未在臺灣地區設有戶籍國民)：

1. 如已持憑我國護照入國，應備妥相關證明文件逕向內政部移民署申請臺灣地區居留證。
2. 如尚未持憑我國護照入國，則應在僑居地備妥相關證明文件，

向我駐外館處申請核轉內政部移民署發給入國許可證及居留證副本，經機場查驗入國後，自入國之翌日起15日內持憑居留證副本向內政部移民署換領臺灣地區居留證。

3. 申請臺灣地區居留證應備文件如下：

- (1) 居留申請書(另附照片1張)
- (2) 僑居地身分證明
- (3) 足資證明具有中華民國國籍之文件
- (4) 僑居地或居住地之全國性警察紀錄證明書且自核發日起6個月內有效(未滿20歲者，僑居地尚無發給或不發給者免附)
- (5) 最近3個月內之健康檢查合格證明
- (6) 入學通知書或其他相關證明文件

4. 已入國(境)停留者，得備齊上述(1)至(6)文件及入國許可證件，向內政部移民署申請臺灣地區居留證。

5. 有關流程圖示如下：

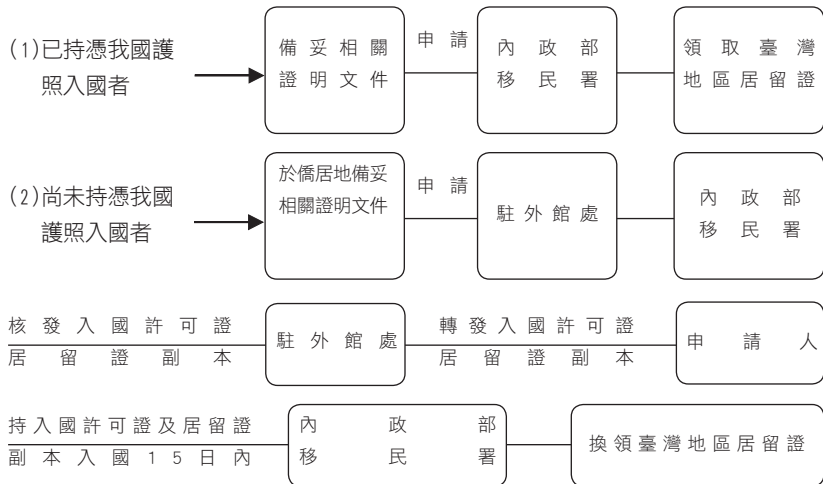

(三) 海外保薦僑生持外國護照者，應申辦居留或停留簽證入國，領用外僑居留證。

1. 僑生倘持海外聯合招生委員會之「分發通知書」或教育部之

第二章 居留

分發函申請簽證，無論其所屬國家分類，駐外館處均得於併查驗「健康檢查合格證明」後，逕發效期3個月、不加註居留期限之單次入境居留簽證。以居留簽證入國後15日內持憑入學通知書或學生證向內政部移民署所屬居留地服務站申請外僑居留證。

2. 海外保薦持外國護照，以停留簽證入國者，應由學校統一彙齊造冊備函，向外交部領事事務局洽辦居留簽證並副知僑務委員會，獲發居留簽證後，再向內政部移民署所屬居留地服務站申請外僑居留證。

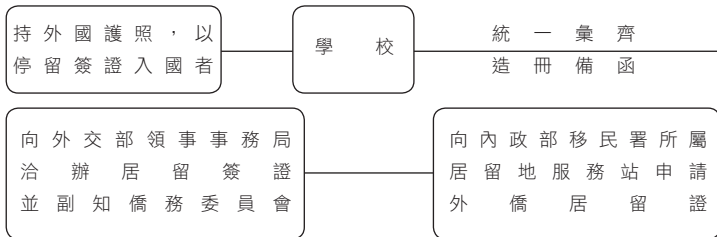

- (四)非前述二種海外保薦回國僑生持外國護照，以停留簽證入國，而係自行來臺升學者，應自行覓妥保證人逕向外交部領事事務局辦理改辦居留簽證，再向內政部移民署所屬居留地服務站申請外僑居留證。

二、其他注意事項

- (一)持用外僑居留證之僑生，依「入出國及移民法」規定，應於居留期限屆滿前1個月向就讀學校申請近1個月之在學證明或已註冊證明，並持向內政部移民署所屬居留地服務站辦理居留證展延。
- (二)本說明僅提供參考，詳細申辦內容，仍須依「入出國及移民法」及「臺灣地區無戶籍國民申請入國居留定居許可辦法」、「外國人停留居留及永久居留辦法」等相關法規辦理。
- (三)如有相關問題請逕洽內政部移民署詢問，電話：(02)2388-9393。

×

○

第 3 章

○

出入國

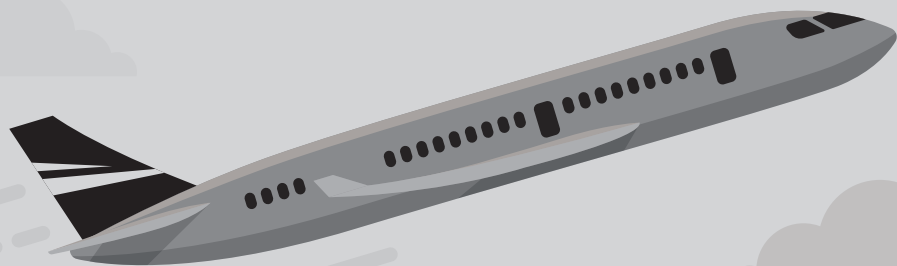

第三章 出入國

僑生入學後，在學期間及休學、復學、退學、畢(結)業返僑居地時，應依規定辦理出入國手續。

一、申請方式

- (一)僑生在學期間寒、暑假或因特殊事故返僑居地申請出入國，應逕向就讀學校申辦。
- (二)僑生因休學、退學、畢(結)業返僑居地申請出入國方式如下：
 - 1.持有中華民國護照或臺灣地區居留證之僑生因休學、退學、畢(結)業返僑居地申請出國，應逕向內政部移民署洽辦。
 - 2.香港學生申請復學入國應向香港臺北經濟文化辦事處，澳門學生應向駐澳門臺北經濟文化辦事處洽辦。
 - 3.持外僑居留證之僑生休學、退學、畢(結)業出國無須辦理出國手續，其外僑居留證於出國時由內政部移民署查驗人員收回。
 - 4.如係屬香港「九七」、澳門「九九」後來臺就學之港澳生休學、退學、畢(結)業出境，無須向僑務委員會申請，應逕至內政部移民署申辦。
- (三)歸國僑民之役齡男子返國就學，依法尚不須辦理徵兵處理者，應持中華民國護照及相關證明，逕向內政部移民署洽辦。

二、申請手續

僑生出入國手續，會因在臺灣持用國民身分證、臺灣地區居留證、或外僑居留證而有不同，分別圖示如下：

- (一)持有臺灣地區居留證者：



(二)持用外僑居留證者：

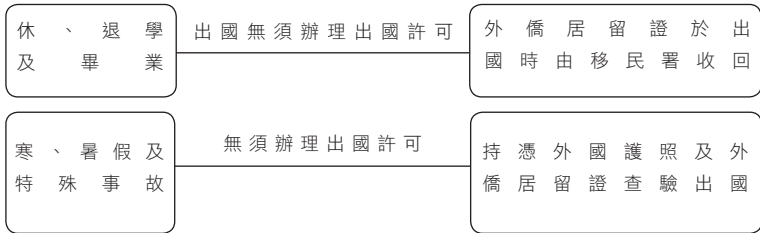

(三)在臺設有戶籍國民持有中華民國護照入國且具役男身分者：出境時逕向戶籍地鄉(鎮、市、區)公所兵役單位或內政部移民署申請加蓋役男出境核准章後辦理出境。

(四)在臺設有戶籍國民，持外國護照入國者：申請停留延期、居留或居留延期，應先至戶政事務所辦理戶籍遷出登記，內政部移民署始得受理其申請。前項申請，尚未履行兵役義務之接近役齡男子或役齡男子，有下列情形之一者，內政部移民署不受理其申請：

1. 未持有役政用華僑身分證明書或僑居身分加簽之我國護照。
2. 僑民役男居住臺灣地區屆滿1年。
3. 依法應接受徵兵處理，並限制其出境。

三、其他注意事項

(一)海外及香港、澳門地區申請出入國之港澳生，合於規定者，可請內政部移民署核給多次或單次入出境許可證，於畢業申請出國時繳回。

(二)僑生畢業、退學或休學期滿，且未繼續就學者，中止僑生身分。但大學校院僑生畢業後經學校核轉中央主管教育行政機關核准在我國實習者，最長得延長至畢業後一年，中止僑生身分。僑生身分經中止者，於繼續升學、轉學或復學後，恢復僑生身分。

四、內政部移民署及所屬服務站聯絡電話

內政部移民署電話：(02)2388-9393

各地服務站電話如下：

第三章 出入國

單位	地址	電話	傳真
基隆市服務站	基隆市中正區義一路18號11樓	02-2428-1775	02-2428-5251
臺北市服務站	臺北市中正區廣州街15號	02-2388-9393	02-2331-0594
新北市服務站	新北市中和區民安街135號	02-8228-2090	02-8228-2658
桃園市服務站	桃園市桃園區縣府路106號1樓	03-331-0409	03-331-4811
新竹市服務站	新竹市中華路三段12號1、2樓	03-524-3517	03-524-5109
新竹縣服務站	新竹縣竹北市三民路133號1樓	03-551-9905	03-551-9452
苗栗縣服務站	苗栗縣苗栗市中正路1291巷8號	037-322-350	037-321-093
臺中市第一服務站	臺中市南屯區干城街91號1樓	04-2254-9981	04-2254-5662
臺中市第二服務站	臺中市豐原區中山路280號	04-2526-9777	04-2526-8551
彰化縣服務站	彰化市中山路三段2號1樓	04-727-0702	04-727-0001
南投縣服務站	南投縣南投市文昌街87號1樓	049-220-0065	049-224-7874
雲林縣服務站	雲林縣斗六市府前街38號1樓	05-534-5971	05-534-6142
嘉義市服務站	嘉義市東區吳鳳北路184號2樓	05-216-6100	05-216-6106
嘉義縣服務站	嘉義縣朴子市祥和二路西段6號1樓	05-362-3763	05-362-1731
臺南市第一服務站	臺南市府前路二段370號	06-293-7641	06-293-5775
臺南市第二服務站	臺南市善化區中山路353號1樓	06-581-7404	06-581-8924
高雄市第一服務站	高雄市前金區成功一路436號1樓、7樓	07-282-1400	07-215-3890
高雄市第二服務站	高雄市岡山區岡山路115號	07-621-2143	07-623-6334
屏東縣服務站	屏東縣屏東市中山路60號1樓	08-766-1885	08-766-2778
宜蘭縣服務站	宜蘭縣羅東鎮純精路三段160巷16號4樓	03-957-5448	03-957-4949
花蓮縣服務站	花蓮縣花蓮市中山路371號5樓	03-832-9700	03-833-9100
臺東縣服務站	臺東縣臺東市長沙街59號	089-361-631	089-347-103
澎湖縣服務站	澎湖縣馬公市新生路177號1樓	06-926-4545	06-926-9469
金門縣服務站	金門縣金城鎮西海路一段5號2樓	082-323701	082-323-641
連江縣服務站	連江縣南竿鄉福沃村135-6號2樓	0836-23736	0836-23740

第 4 章

僑生相關 證明核發

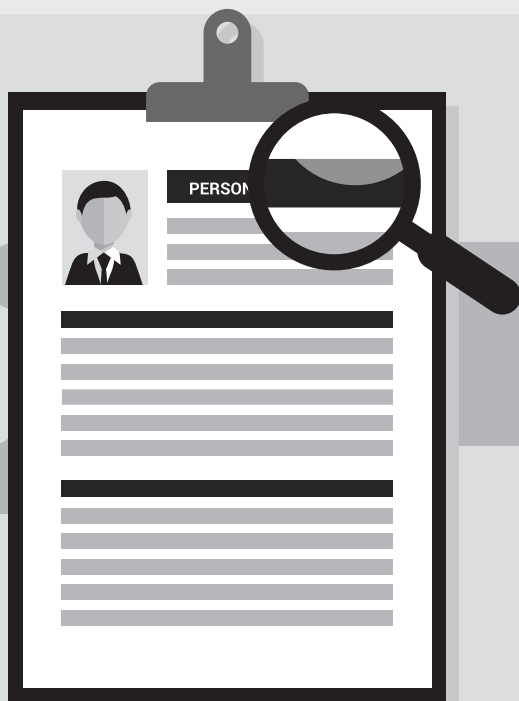

第四章 僑生相關證明核發

僑生參加各項入學考試，及因申辦居留證件、申請清寒獎助學金等實際需要，得依規定向僑務委員會僑生處申請核發僑生相關證明函，以辦理有關手續。

一、升學考試優待證明

(一)申請須知：

經中央主管教育行政機關分發有案之僑生於國民中學畢業當年，得申請分發高級中等學校、專科學校五年制就學，並不得享有「僑生回國就學及輔導辦法」第10條第1項所定之升學考試優待。

(二)優待方式：

依「僑生回國就學及輔導辦法」第6條或第9條規定回國就讀國民中學以上之僑生，於畢業當年參加下一學程新生入學者，其優待方式，依下列規定辦理；其入學各校之名額採外加方式辦理，不占各級主管教育行政機關原核定各校(系、科)招生名額：

1. 高級中等學校或專科學校五年制：

- (1) 參加免試入學者，其超額比序總積分加百分之二十五計算。
- (2) 參加特色招生入學者，依其採計成績，以加總分百分之二十五計算。

2. 技術校院四年制、二年制或專科學校二年制：

- (1) 參加登記分發入學者，以加總分百分之二十五計算；未達技術校院四年制各學系最低錄取標準者，得進入臺師大僑生先修部就讀，錄取標準由臺師大僑生先修部定之。
- (2) 參加登記分發入學以外之其他方式入學者，由各校酌予考量優待。

3. 大學：

- (1) 參加考試分發入學者，依其採計考試科目成績，以加原始總分百分之二十五計算；其未達各學系最低錄取標準者，得進入臺師大僑生先修部就讀，錄取標準由臺師大僑生先

修部定之。

(2)參加考試分發入學以外之其他方式入學者，由各校酌予考量優待。

前項第1款第1目總積分經加分優待後進行比序，第1款第2目、第2款及第3款經加分優待後分數應達錄取標準。

第1項所定外加名額，以原核定招生名額外加百分之二計算，其計算遇小數點時，採無條件進位法，取整數計算。但成績總分或總積分經加分優待後相同，如訂有分項比序或同分數酌時，經比序或同分數至最後一項結果均相同者，增額錄取，不受百分之二限制。

僑生畢業當年參加第1項所定升學優待，以1次為限，並僅適用於畢業當年，於下次學程考試，不予優待。

二、回國就學紀錄證明

僑生如有實際需要，如辦理申請居留證件、清寒獎助學金、轉學考試等，得申請回國就學紀錄憑向有關機關辦理手續。

三、各類證明函申請流程及應繳證件

(一)申請流程

申請以上各項證明，由學校統一彙齊或由學生逕向僑務委員會僑生處辦理。圖示如下：



第四章 僑生相關證明核發

(二)應繳證件

類 別	證 件
升學考試優待證明(高級中等學校或專科學校五年制、技術校院四年制、二年制或專科學校二年制、大學升學考試)	<ol style="list-style-type: none">1. 僑生升學考試優待證明申請表2. 身分證明文件(正本驗後發還)3. 在學證明文件(正本驗後發還)
回國就學紀錄	<ol style="list-style-type: none">1. 回國就學紀錄申請表2. 學歷證明文件(正本驗後發還)3. 身分證明文件(正本驗後發還)4. 學程中斷者(如休學或延畢)，另檢附學校證明文件(正本驗後發還)

四、申請地點：

僑務委員會僑生處(臺北市徐州路5號3樓5號櫃檯)

電話：(02)2327-2639

如有不明之處，歡迎來電洽詢或逕至僑生服務圈網頁(<http://ocs.ocac.net>) /僑生服務/為民服務櫃臺/表格下載項下查閱。

第 5 章

僑生兵役

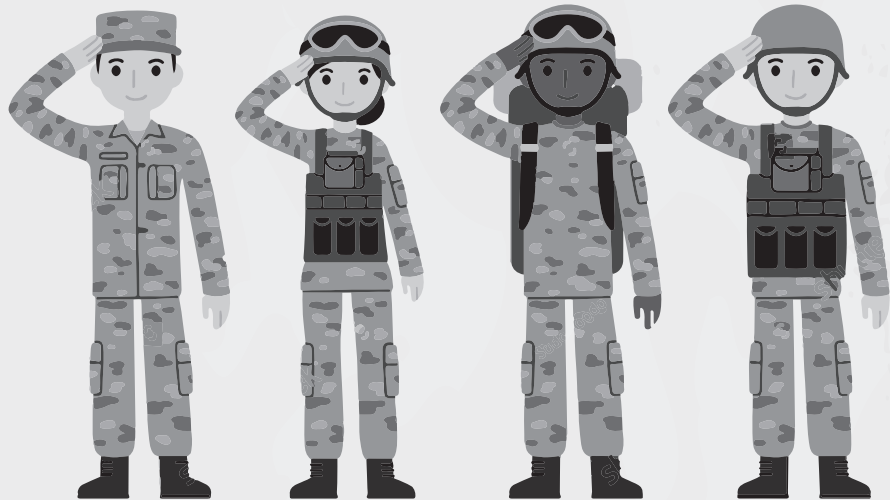

第五章 僑生兵役

- 一、依憲法第20條、兵役法第1條、第3條及第32條規定，具有中華民國國籍並曾在臺設有戶籍之男子，於年滿18歲之翌年1月1日起役，至屆滿36歲之年12月31日除役前，依法皆有服兵役之義務。
- 二、具有役齡男子身分之僑民，依據「歸化我國國籍者及歸國僑民服役辦法」規定，以申請人取得僑務委員會核發之役政用華僑身分證明書或持有僑居身分加簽之我國護照者認定之，其兵役相關規範如下：
 - (一)未曾在臺灣地區設有戶籍者，無兵役問題；惟如返回國內後在臺灣地區設籍定居，自初設戶籍登記之翌日起，屆滿1年時，依法辦理徵兵處理。
 - (二)原在臺灣地區設有戶籍者，自返回國內之翌日起，屆滿1年時，依法辦理徵兵處理。
 - (三)前述「屆滿1年」之計算，以有下列情形之一者為準。
 1. 連續居住滿1年。
 2. 中華民國73年次以前出生者，以居住逾4個月達3次者為準。
 3. 中華民國74年次以後出生者，以曾有2年，每年1月1日至12月31日期間累積居住逾183日為準。
 - (四)返國就讀公立或已立案之私立高級中學及其同等以上學校在校之學生，在符合緩徵條件之期間(在學期間)，不列入前述「屆滿1年」居住時間計算。
 - (五)持外國護照入境之歸國僑民，具有役齡男子身分者，適用「歸化我國國籍者及歸國僑民服役辦法」有關歸國僑民之規定。
- 三、香港或澳門居民(依據「香港澳門居民來臺就學辦法」來臺就學者亦適用之)，其兵役相關規範如下：
 - (一)未曾在臺灣地區設有戶籍之香港、澳門居民，無兵役問題。
 - (二)香港居民於中華民國86年7月1日以後、澳門居民於中華民國88年12月20日以後在臺灣地區初設戶籍者，於設籍屆滿1年時，依法辦理徵兵處理，徵集服役。其「屆滿1年」之計算，以其在臺設籍之翌日起算滿1年計。惟屆滿1年時仍在學者，在學期間得

申請緩徵；畢業或離校後，即應依法辦理徵兵處理。

(三)原具香港、澳門僑民身分之男子，具有下列條件之一，經僑務委員會出具證明者，適用「歸化我國國籍者及歸國僑民服役辦法」有關歸國僑民之規定：

1. 於中華民國86年7月1日前自香港地區、或於中華民國88年12月20日前自澳門地區以僑民身分返回國內初設戶籍登記，並取得當地永久居留資格者。
2. 在臺灣地區出生並設有戶籍，於中華民國86年7月1日前在香港地區、或於中華民國88年12月20日前在澳門地區居住4年以上，並取得當地永久居留資格者。

四、僑生為在臺灣地區現有戶籍之僑民役男者，在學期間可比照一般役男辦理緩徵，依「歸化我國國籍者及歸國僑民服役辦法」第4條第2項規定，不列入居住時間計算，畢業或離校後，緩徵原因消滅，應檢附歷年成績單及畢業證書或離校證明，向內政部移民署所屬居留地服務站辦理出境許可。但畢業或離校後，如已無僑民身分者，則應適用國內一般役男規定，依法辦理徵兵處理。

五、依現行規定，我國役齡男子之服役役期，82年12月31日以前出生之役男，役期仍為1年；83年1月1日以後出生之役男，則仍須接受4個月常備兵役軍事訓練。兵役制度未來將逐步轉型，惟役男依憲法及兵役法應負之兵役義務並未免除，中華民國役齡男子仍須依法履行兵役義務。

六、凡具有中華民國國籍在臺曾設有戶籍役男於役齡期間均有履行兵役之義務，無論是否戶籍遷出國外或另具有他國國籍，其入出境臺灣地區應持中華民國護照；持外國護照入境之僑民役男仍以其入出境紀錄列計在臺居停留期間，持外國護照入境未具僑民身分者雖具雙重國籍仍以一般役男列管，依法應徵兵處理時，即應限制其出境至履行兵役義務時止。

第六章 優良僑生獎助學金

為獎勵學業、品行優良僑生，僑務委員會、教育部及華僑團體、個人特提供各類獎助學金，凡合乎各類申請條件者，均得向相關單位提出申請。

一、僑務委員會獎勵學行優良僑生獎學金

(一)申請資格：

1. 大專校院僑生

(1) 就讀大專校院二年級以上(五年制專科學校四年級以上，不含碩博士生)，其上一學年學業總平均成績在80分以上，操行兩學期均列甲等(80分)以上。

(2) 依據「香港澳門居民來臺就學辦法」來臺升讀國內大專校院之在學香港、澳門學生，符合前述資格者，亦得申請。

2. 就讀中等學校(含職業學校)二年級以上，其上一學年學業總平均成績或等第還原成績在85分以上，並無受警告以上之處分。

(二)申請方式：

1. 依據「僑務委員會獎勵學行優良僑生獎學金核發要點」規定，申請學生應於每學年度第一學期註冊開學後1個月內，填具申請表並檢附前一學年之學業成績單及相關文件，向就讀學校提出申請。

2. 各校應對前項申請文件詳加審查，並於完成審查作業後排定及造具符合規定學生之核獎建議序次名冊函送僑務委員會。獎學金名額及金額，由僑務委員會訂定，並依各校造送名冊之序次核給。

二、僑務委員會受理捐贈僑生獎助學金

(一) 大專校院在學僑生成績在75分以上，且符合各項申請條件者，請逕向學校提出申請，並由學校依作業規定函送僑務委員會審查。

(二) 為求公平起見，各種捐贈獎助學金合併統一開會審核，未符合某種類之最高額獎助學金條件者，依次遞補至其他種類獎助學金。

三、教育部獎勵海外優秀僑生回國就讀大學校院獎學金

(一)僑生符合下列各款資格之一，得申請優秀僑生獎學金：

1. 每學年度經海外聯合招生委員會(以下簡稱海外聯招會)聯合分發管道錄取分發大學各梯次各類組分發總成績前5名，且成績排名為該類組前百分之一者，但國立臺灣師範大學僑生先修部各班別結業生合併為一梯次採計。
2. 曾代表僑居國獲得國際數學、物理、化學、生物、地球科學與資訊奧林匹亞競賽金牌獎、銀牌獎、銅牌獎，或獲得美國國際科技展覽會大會一等獎、二等獎、三等獎、四等獎，經海外聯招會錄取分發大學者。

(二)僑生符合下列各款資格之一，得申請菁英僑生獎學金：

1. 已符合前點第1項第1款資格(不包括國立臺灣師範大學僑生先修部結業生)，所就讀學校為僑居國優質(享有聲譽)高中且各採計科目成績達最高(優)之等第，經我國駐外使領館、代表處、辦事處或其他經外交部授權機構確認屬實，並由教育部遴選通過者。
2. 已符合前點第1項第1款資格(不包括國立臺灣師範大學僑生先修部結業生)，且所持馬來西亞獨中統考文憑各採計科目均達A1等第者。
3. 已符合前點第1項第2款資格，且經海外聯招會送3個志願校系審查通過後優先錄取者。

以第1款申請者，應於當年度7月15日前，將來臺就讀計畫及有利於審查之資料送達教育部，由教育部組成評審會視年度預算及學生成績表現遴選之。

(三)本獎學金初領及續領待遇：優秀僑生獎學金第一學年初領者，每月新臺幣1萬2,500元，第二學年以後符合續領資格者，每月新臺幣1萬元；菁英僑生獎學金第一學年初領者及第二學年度以後符合續領資格者，每月均為新臺幣2萬5,000元。

(四)本獎學金續領資格者：在學期間(不包括應屆畢業當年)每學期修習9學分以上，學年學業總平均成績在全班最高百分之十以前

第六章 優良僑生獎助學金

或達85分以上。

- (五)請參考附錄「教育部獎勵海外優秀僑生回國就讀大學校院獎學金核發要點」。

四、教育部補助大學校院設置研究所優秀僑生獎學金

- (一)大學校院招收(含分發及考試)研究所僑生人數5人以上者，得設置獎學金並向教育部申請補助。
- (二)大學校院應自行訂定核給研究所優秀僑生獎學金相關規定(含申請方式、獎學金額度、審核基準及程序等)，並上網公告，擇優核獎。獎學金額度，以每生每月不低於新臺幣1萬元為原則。

An illustration featuring a large, light-colored globe in the center. Two hands, one from the top left and one from the bottom right, are shown holding the globe. The hands are rendered in a simple, stylized manner with grey sleeves. A dark grey rectangular box with a black border is positioned over the top half of the globe. Inside this box, the text '第 7 章' is written in a bold, black, sans-serif font. The box is decorated with small symbols: an 'x' in the top left corner, a zigzag line in the top right corner, a diamond shape in the bottom left corner, and a circle in the bottom right corner.

第 7 章

清寒僑生工讀金及
學習扶助金

第七章 清寒僑生工讀金及學習扶助金

僑務委員會為扶助清寒與遭逢變故僑生，補助其生活所需，俾其安心向學，藉由工讀或學習扶助方式，協助培養與學習自立能力，特設置清寒僑生工讀金及學習扶助金。

一、僑生有下列情形之一者，不得申請工讀金及學習扶助金；已補助者應予以停發：

- (一)前一期拒絕參與或無故未依學校規劃履行工讀或學習服務活動，致工讀績效或學習服務活動成效不佳。
 - (二)前一期內記大過1次以上。
 - (三)犯刑事案件經法院判決確定而未受易科罰金或緩刑宣告。
 - (四)因故休學、退學或開除學籍。
- 僑生補助工讀金及學習扶助金之其他限制，得由學校自行訂定規定。

二、申請資格：工讀金及學習扶助金之補助對象，為依僑生回國就學及輔導辦法來臺就讀高級中等以上學校，並符合下列情形之一之在學僑生；依香港澳門居民來臺就學辦法來臺就讀高級中等以上學校香港澳門學生與本會海外青年技術訓練班學員，準用之：

- (一)家境清寒。
 - (二)因傷病住院醫療，造成經濟重大負擔。
 - (三)因遭逢不可抗力事變或天然災害，或因家遭變故，造成經濟重大負擔。
 - (四)其他造成經濟重大負擔之情形。
- 前項第一款之情形，得參酌下列文件之一或僑生在臺生活情況認定之：
- (一)僑生所提供之海外財務證明或清寒證明。
 - (二)家長在臺定居，其上年度經核定之符合綜合所得稅免稅證明或稅捐單位證明其全戶年度所得清單影本。

三、申請方式

各校僑生工讀金及學習扶助金之名額及金額，每年12月份時，由僑務委員會統籌辦理分配各相關學校名額。採先行預撥方式，每年分一期或二期撥付各校備用，事後檢附印領清冊等文件辦理核銷。各校應覈實辦理，不得移作他用。各校辦理僑生工讀之工作安排或學習活動時段，不宜影響僑生課業，應規劃不以獲取報酬為目的之學

習活動並避免參與具危險性活動，並得自訂實施規定，併請領學習扶助金之僑生所填具之「僑生學習扶助金學習活動評核表」送僑務委員會備查。

第七章 清寒僑生工讀金及學習扶助金

僑務委員會____年____月至____月僑生學習扶助金 學習活動評核表			
學生基本資料	姓名		僑居地
	系級		
學習單位			
單位可學習面向	<input type="checkbox"/> 活動策劃與執行 <input type="checkbox"/> 待人接物等處事態度 <input type="checkbox"/> 行政事務處理 <input type="checkbox"/> 其他_____		
預期學習目標	<input type="checkbox"/> 提升籌畫執行能力 <input type="checkbox"/> 增進不同領域知識 <input type="checkbox"/> 拓展國際視野 <input type="checkbox"/> 其他_____		
學生自我評量學習成效之情形	學生簡要自我評量學習成效 <input type="checkbox"/> A：非常有幫助 <input type="checkbox"/> D：普通 <input type="checkbox"/> B：有幫助 <input type="checkbox"/> E：無幫助 <input type="checkbox"/> C：良好 <input type="checkbox"/> F：無意願再繼續參與		
學習成果與心得 (100字以上)			

學習單位評核			
評估項目		分數	非常同意列 5 分； 不同意列 2 分； 同意列 4 分； 非常不同意列 1 分 普通列 3 分；
態度	1. 準時出席		
	2. 學習態度積極主動		
	3. 耐心且具任熱忱		
	4. 與他人溝通良好		
	5. 與他人相處和睦		
	6. 與他人合作順利		
知能	7. 透過學習增進不同面向知識		
	8. 透過學習提升處理事情能力		
	9. 透過學習提升解決問題能力		
	10. 透過學習增進情緒管理能力		
總分			分 / 50 分
學習單位 評核人員		學習單位 主管簽章	

第 8 章

清寒僑生 助學金



第八章 清寒僑生助學金

為協助高級中等以上學校家境清寒努力向學之僑生如期完成學業，教育部訂有「教育部核發高級中等以上學校清寒僑生助學金要點」。本助學金之重點為：

一、補助對象：

- (一)依僑生回國就學及輔導辦法來臺就讀高級中等以上學校在學之清寒僑生，但不包括研究生、延長修業期限學生、國立臺灣師範大學僑生先修部及國語文特別輔導班留班重讀生。
- (二)依僑生所提供正式之海外財力證明或清寒證明及僑生在臺生活情形，參酌認定為清寒。
- (三)就讀二年級以上之僑生，其前一學年之全學年學業成績及格，且未受申誡以上之懲處。

二、補助原則：

- (一)補助名額及額度：依會計年度經費預算及各校僑生人數核定該學年度各校補助名額及每月支給標準額度。
- (二)補助年限：1年，自當學年度9月1日起至翌年8月31日止；但應屆畢業生轉撥至其畢業月份(6月)止。
- (三)補助限制：清寒助學金經核定後，因故休學、退學或開除學籍者其助學金應停止發給。

三、申請作業及審查作業：

- (一)僑生應於每學年第一學期註冊開學後二週內，檢具要點規定文件逕向就讀學校提出申請。
- (二)學校應訂定清寒僑生助學金審查作業須知，並於受理申請前一個月公告；學校亦應組成三人以上之清寒僑生助學金審查小組，辦理審查工作。

四、經費請撥：

教育部經費分二次撥付學校，第一次撥付經費為一月至八月，第二次撥付經費為九月至十二月。學校應自當年九月至翌年八月三十一日止轉撥予學生，但應屆畢業生轉撥至其畢業月份止。

第 9 章

僑生申請 工作許可



第九章 僑生申請工作許可

- 一、依據就業服務法第43、50、68、73條及雇主聘僱外國人工作許可及管理辦法相關規定辦理。
- 二、主管及核發單位：勞動部。
- 三、核發對象：依「僑生回國就學及輔導辦法」規定輔導入學之僑生，及依「香港澳門居民來臺就學辦法」規定入學之港澳生。
- 四、工時限制：每星期20小時，寒暑假除外。
- 五、許可期限：最長6個月。
- 六、工作證效期：上學期申請，最長至隔年3月31日。
下學期申請，最長至同年9月30日。
- 七、應備文件：申請書、學生證影本(反面須加蓋申請當學期註冊章，倘學生證未標記註冊學期，須經學校註冊組加蓋章或提供在學證明)、有效期間之護照影本。
- 八、審查費：每人新臺幣100元，可郵政劃撥繳納，戶名：勞動部勞動力發展署聘僱許可收費專戶，劃撥帳號：19058848。
- 九、申請方式：
 - (一)專人送至機關收件櫃檯辦理，地址：臺北市中正區中華路一段39號10樓收件櫃檯。
 - (二)郵寄申請：臺北市中正區中華路一段39號10樓，收件人註明：勞動部勞動力發展署(申請外國留學生、僑生及華裔學生工作許可)收。
 - (三)網路傳輸申請：經由外國專業人員工作許可申辦網(EZ Work Permit，網址<https://ezwp.wda.gov.tw>)。
- 十、審核天數：
 - (一)網路傳輸方式申請：若資料齊全，且雇主及外國人均符合所訂定的資格及條件，自勞動部系統收件次日起7個工作日。
 - (二)書面送件方式申請：若資料齊全，且雇主及外國人均符合所訂定的資格及條件，自勞動部收受案件次日起12個工作日。
- 十一、如遇休、退學工作許可證仍在有效期限內，應將該證繳回學校僑生輔導單位。
- 十二、罰則：違反就業服務法第43條，無工作許可證打工，依同法第68條第1項處新臺幣3萬元以上15萬元以下之罰鍰。
- 十三、如有疑問，可向各校僑生輔導單位洽詢，或洽勞動部勞動力發展署，電話：(02)8995-6000，或至勞動部勞動力發展署外國人在臺工作服務網(網址：<http://ezworktaiwan.wda.gov.tw>)下載相關資料。

【小叮嚀：僑生如無工作許可證，嚴禁校外打工】

第 10 章

畢業僑生留臺實習、 工作相關規定

CV



Horizontal lines representing text content on a CV document.

第十章 畢業僑生留臺實習、工作相關規定

- 一、國內大專校院畢業僑生(含港澳生)可依教育部「大專校院僑生港澳學生及外國學生畢業後申請在臺實習作業要點」規定，於取得實習機構的實習同意文件後，至遲應於居留效期屆滿之二個月前，向學校提出畢業後實習之申請，經學校審核後，由學校列冊，函送教育部審查；並由學校依教育部審查結果，協助申請實習獲得許可的畢業僑生(含港澳生)申辦居留。請參考附錄「大專校院僑生港澳學生及外國學生畢業後申請在臺實習作業要點」。
- 二、畢業僑生留臺工作，需取得主管機關勞動部之聘僱許可。
- 三、勞動部依據行政院「強化優秀僑外生留臺工作行動計畫」於103年7月1日公告僑外生留臺工作評點配額新制，並自當年7月3日起生效。評點新制以學經歷、薪資水準、語言能力及特殊專長等8個項目進行評點；於國內公立或已立案私立大學畢業之僑生(包含港澳生)與外國留學生欲留臺從事專門性、技術性工作，經評累積點數超過70點以上，由勞動部核發聘僱許可。自106年1月1日至12月31日配額為2,500名，並視產業需求與我國經濟狀況進行滾動檢討。評點配額制相關申請文件可於本會「僑生服務圈」(<http://ocs.ocac.net>)網站或勞動部勞動力發展署外國人在臺工作服務網(網址:<http://ezworktaiwan.wda.gov.tw>)下載。
- 四、除適用前述評點配額制外，畢業僑生若能符合月薪新臺幣47,971元資格，仍可循既有外國專業人員工作資格申請在臺工作聘僱許可。
- 五、依據現行「外國人從事就業服務法第46條第1項第1款至第6款工作資格及審查標準」第4條規定，所稱專門性或技術性工作，係指外國人受聘僱從事下列具專門知識或特殊專長、技術之工作：包括：1. 營繕工程或建築技術工作。2. 交通事業工作。3. 財稅金融服務工作。4. 不動產經紀工作。5. 移民服務工作。6. 律師、專利師工

作。7. 技師工作。8. 醫療保健工作。9. 環境保護工作。10. 文化、運動及休閒服務工作。11. 學術研究工作。12. 獸醫師工作。13. 製造業工作。14. 批發業工作。15. 其他經中央主管機關會商中央目的事業主管機關指定之工作。

六、依如需瞭解更多相關工作許可資訊，請逕洽勞動部勞動力發展署外國人在臺工作服務網(網址：<http://ezworktaiwan.wda.gov.tw>)或電話：(02)8995-6000查詢。

第 11 章



僑生傷病 醫療保險



第十一章 僑生傷病醫療保險

為使僑生遇有傷病及意外事件時，得以儘快就醫，僑務委員會特訂定「僑生傷病醫療保險作業要點」，並委託保險公司辦理僑保。

一、承保對象

尚未符合全民健康保險參加資格之僑生，有合於下列規定之一者，自抵臺註冊之日起，應參加僑生傷病醫療保險6個月(以下簡稱僑保)，並遵守僑務委員會與承保機構所訂之契約規定：

- (一)經海外聯合招生委員會或教育部分發有案者。
- (二)自行回國經本會轉各該主管教育行政機關分發入學有案者。
- (三)經教育部核准自行招收僑生入學者(含僑生專班)。
- (四)分發海外青年技術訓練班者。
- (五)港澳地區學生。

二、保險費

- (一)每一名僑生由僑務委員會補助保險費百分之五十，僑生自付百分之五十，於註冊時一併繳交。
- (二)僑務委員會補助部分，於僑生完成註冊後，由就讀學校傳送在學僑生名冊交付保險公司。
- (三)僑生自行負擔部分，由教育部規定各級學校，在每學期註冊費用內，加列僑生傷病醫療保險費科目代收之，並由學校檢附名冊直接函送保險公司，據以辦理保險證。
- (四)學校代收之保險費，承保機構應於收到學校傳送資料後15日內備具領據，逕向學校辦理領款手續，並同時將僑保保險證交學校轉發投保僑生。

三、保險期限

- (一)僑生投保期限，係自註冊完成日起生效，保險期限6個月。
- (二)已繳保險費之僑生，因故中途休學或退學，在保險有效期限內仍享有保險之權利。

四、就診與理賠

- (一)投保僑生在保險有效期限內，因傷病事故必須就醫時，可至全國各地全民健保特約醫院就診。
- (二)投保僑生因傷病事故接受門診治療時，費用應先行自付，再檢附收據正本及門診單向承保機構申請理賠。
- (三)投保僑生因傷病必須住院時，一律以3等病床為限，如無3等病床，經承保機構同意得住2等病床，俟有3等病床，即行遷住。自行超等住院者，超等費用須自行負擔。

第12章

僑生醫療急難救助及 喪葬慰問

—
Love
&
Care
—



第十二章 僑生醫療急難救助及喪葬慰問

為照顧海外回國就學僑生，慰問其醫療、急難及喪葬事宜，僑務委員會特訂有「海外回國就學僑生醫療急難及喪葬慰問金發給要點」。

一、在學僑生在臺灣地區具有下列情形之一者，得向僑務委員會申請補助。

- (一)因傷病住院醫療，造成經濟之重大負擔。
- (二)因遭遇不可抗力事變或天然災害，或因家遭變故，造成經濟之重大負擔。
- (三)死亡。

二、申請程序及應檢具之相關證件如下：

- (一)申請醫療慰問者：
 1. 僑生本人或其法定代理人填具申請書，檢附醫療院所之診斷證明及醫療費用單據。
 2. 由就讀學校核轉僑務委員會。
- (二)申請急難慰問者：
 1. 僑生本人或其法定代理人填具申請書，檢附遭受災害損失或家遭變故之證明。
 2. 由就讀學校核轉僑務委員會。
- (三)申請喪葬慰問者：
 1. 死亡僑生之法定繼承人或就讀學校填具申請書，檢附死亡證明書。
 2. 由學校核轉僑務委員會。

※所檢附文件應為正本，如為外文者，應附中文譯本。

※申請醫療慰問金及急難慰問金者，為證明確有造成經濟重大負擔情事，請併附家境清寒證明。

三、慰問金發給標準如下：

- (一)僑生傷病住院醫療者，發給慰問金新臺幣1,000元以上5,000元以下；自付醫療費用新臺幣1萬元以上者，發給慰問金新臺幣5,000

元以上5萬元以下，但不逾自付醫療費用之額度。

(二)因遭遇不可抗力事變或天然災害，或因家遭變故，造成經濟之重大負擔者，發給慰問金新臺幣1,000元以上1萬元以下。

(三)因故身亡者，發給慰問金新臺幣3萬元。

※基於同一原因事實之申請，每一僑生發給慰問金以一次為原則。

※如有特殊情形，僑務委員會得視個案調整之。

第十二章 僑生醫療急難救助及喪葬慰問

申請僑生醫療、急難及喪葬慰問金標準作業流程

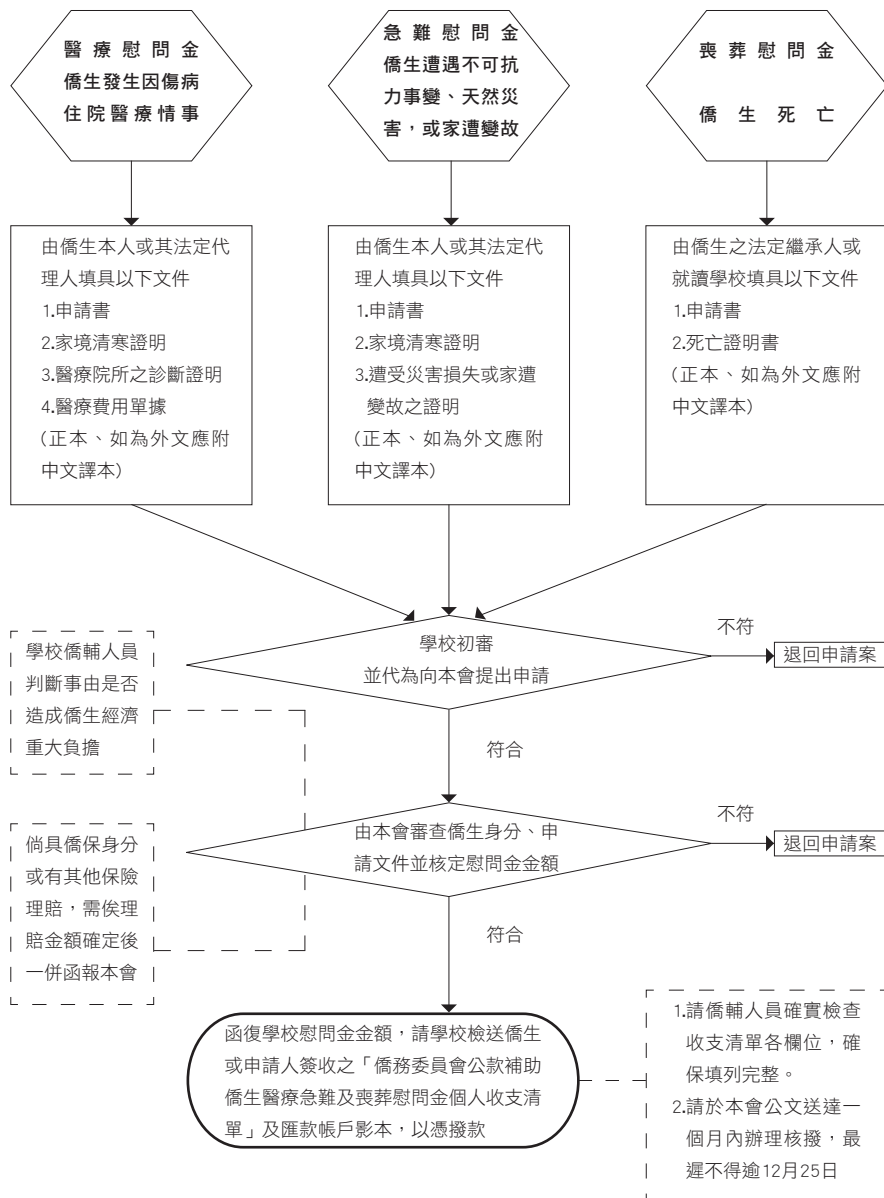

第 13 章

在學僑生 社團輔導及補助



第十三章 在學僑生社團輔導及補助

僑務委員會為加強輔導在學僑生溝通聯繫及增進友誼，訂有「在學僑生社團組設及輔導要點」。

一、在學僑生社團之組設

(一)組設原則

凡僑生20名以上均可向學校或僑務委員會申請組設社團，聯繫服務所屬會員。

(二)僑生社團類別

申請登記時，可擇下列類別組設：

1. 學校性社團——名稱冠以校名，由肄業學校輔導籌組設立後，承轉僑務委員會備查。
2. 地區性社團——名稱冠以國家或地區名稱，由僑務委員會輔導籌組設立。

(三)登記程序

符合在學僑生社團組設及輔導要點之規定者，均可辦理登記。申請時，須檢附社團章程、會印及20人以上之會員名冊，學校性社團經在學學校函轉僑務委員會，地區性社團直接向僑務委員會申請。

二、僑生社團之補助

(一)活動補助

1. 依據「僑務委員會補助在學僑生社團舉辦活動要點」辦理。
2. 補助對象與原則：
 - (1)於學校登記有案之學校性僑生社團。
 - (2)向本會申請登記有案之地區性僑生社團。籌備中之僑生社團於尚未完成登記前之必要活動，得準用本要點。
3. 補助項目：會員大會及總幹事改選、中秋節、端午節、春節、重大節日慶典活動、僑生週、愛國自強活動、僑生訓練活動、其他具有特殊意義之僑生活動等。

4. 補助標準：依僑生人數及活動意義等標準審查，金額由新臺幣 2,000元至1萬元以下不等為原則。

(二) 刊物補助

1. 依據「僑務委員會補助在學僑生社團發行刊物要點」辦理。
2. 補助對象與原則：
 - (1) 補助對象：於學校登記有案之學校性僑生社團或向僑務委員會申請登記有案之地區性僑生社團
 - (2) 所發行刊物之宗旨：符合要點第2點規定者
 - (3) 篇幅規定：
 - a. 其雜誌型刊物，其篇幅十六開且不少於 20頁（即40面），或二十四開且不少於30頁（即60面）
 - b. 新聞紙型刊物，其篇幅不少於四開（即2面）
 - c. 發行之刊物為電子報者，應符合要點第3點第1項第1、2款規定。
3. 補助標準：
 - (1) 學校性僑生社團發行刊物，每期費用本會得補助三分之一，且最高不得超過新臺幣1萬元。
 - (2) 地區性僑生社團發行刊物，每期費用本會得補助二分之一，且最高不得超過新臺幣1萬元。
 - (3) 具紀念性特刊或專刊，得酌予提高補助金額，但最高不得超過新臺幣2萬元。

三、補助申請方式圖





第 14 章



畢業僑生 海外社團輔導及組設

第十四章 畢業僑生海外社團輔導及組設

畢業僑生返回僑居地後，為加強校友間之聯繫，維護校友之福祉，促進合作，宜組織校友社團，並由僑務委員會依據「海外留臺畢業僑生社團聯繫與服務要點」輔導協助。

一、組設方式

海外留臺畢業僑生社團，可視當地情形，自定名稱，並將負責人暨會員名冊及有關章程各2份，由當地使領館或駐外機構核轉僑務委員會核備。

二、聯繫與服務

- (一)海外留臺畢業僑生社團舉辦活動、僑務委員會得依畢業僑生社團活動經費補助要點予以經費補助。
- (二)海外留臺畢業僑生社團如組團回國考察、參觀、研習，可函請僑務委員會協調相關單位支援、協助。
- (三)海外留臺畢業僑生社團對傑出之會員或對僑生聯繫、僑社福利著有貢獻者，可將其事蹟及簡歷函僑務委員會，頒給獎品、獎狀或匾額予以獎勵。

第 15 章

年度僑生 活動概要



第十五章 年度僑生活動概要

一、僑務委員會活動

(一)新僑生接待年度活動(每年8至9月間)

僑務委員會為落實照顧僑生，讓首次抵臺就學之新僑生順利到各校報到，特規劃新僑生接待隊辦理新僑生接機照料工作。

(二)僑生春節祭祖暨師生聯歡餐會活動(活動時間視各校自行安排，約1至3月間)

為使在學僑生歡度春節、飲水思源，每年春節期間均委請學校舉辦「僑生春節祭祖暨師生聯歡餐會活動」，使僑生體驗敬天祭祖之華人傳統文化活動，並確實達到僑生春節聯歡與增進師生情感之目的。

(三)僑生春季活動(每年3、4月間)

為增進海外回國升學之在學僑生及各校僑輔工作人員聯誼溝通及經驗分享，加強僑輔老師互動與交流，及落實在學僑生生活輔導工作，於每年春季分別於北、中、南、東區委請學校舉辦跨校僑生春季活動。

(四)全國僑輔工作人員交流平臺會議

為使各級學校僑生輔導人員瞭解僑生政策、法規及活動訊息，有助各校僑輔工作經驗得以交流，僑務委員會委請學校分北、中、南三區一年召開兩次地區性會議，並舉辦全國僑輔工作人員交流平臺會議，邀請各校僑生輔導主管共同交流研討及分享經驗，協助解決僑輔工作中面臨的問題。

(五)大專校院應屆畢業僑生職涯規劃研習會及就業媒合活動(每年3至5月間)

為增進大專校院應屆畢業僑生對個人事業發展及評點配額制度之認識，使能順利創業或就業，並協助臺商海外投資發展尋才，僑務委員會舉辦職涯規劃研習會及就業媒合活動，歡迎應屆畢業僑生參加。

(六)大專校院應屆畢業僑生歡送會(每年5至6月間)

1. 僑務委員會為期應屆畢業僑生感受自由民主臺灣之關懷，每年特於應屆畢業典禮之前，在各校分別以各種不同歡送活動

方式，歡送畢業僑生。

2. 此項工作對鼓勵畢業僑生返回僑居地後，融入當地社會、參與當地事務、拓展國民外交，並組織及參與校友會活動，擴大影響力，均有重要助益。

(七)全國僑生社團幹部研習活動

每年舉辦全國僑生社團幹部研習活動，讓所有僑生社團幹部交流，並藉此培養未來僑社幹部。

二、其他

(一)中央聯合各單位訪視各校僑生座談會

(二)各校新僑生講習會

(三)全國大專校院境外生輔導人員工作研討會

(四)各校僑生節慶活動

(五)中華民國對外貿易發展協會「在臺僑外生與國內企業媒合商談會」。

※更多僑生相關活動，請逕上「僑生服務圈」網站(<http://ocs.ocac.net>)及僑生服務圈臉書粉絲專頁查詢。

附錄



附錄一 僑生回國就學及輔導辦法

中華民國47年5月24日教育部臺(47)參字第7441號令及僑務委員會會銜訂定發布中華民國51年4月13日教育部臺(51)參字第4895號令及僑務委員會(51)臺僑教字第10739號令修正發布中華民國53年5月19日教育部臺(53)參字第6064號令及僑務委員會(53)臺僑教字第19568號令修正發布中華民國57年8月29日教育部臺(57)參字第20580號令及僑務委員會(57)臺僑教字第73482號令修正發布中華民國62年8月2日教育部臺(62)參字第19509號令及僑務委員會(62)臺僑輔(二)字第53723號令修正發布中華民國72年1月10日教育部臺(72)參字第0864號令及僑務委員會(72)臺僑升字第00857號令修正發布中華民國77年12月2日教育部臺(77)參字第58651號令及僑務委員會(77)僑輔升字第09566號令修正發布第2條至第5條、第10條、第11條、第14條、第15條、第17條、第26條至第28條及第32條條文中華民國80年5月1日教育部臺(80)參字第20629號令及僑務委員會(80)僑輔升字第04697號令修正發布第2條至第5條、第7條、第10條至第14條、第25條、第29條、第30條及第32條條文中華民國88年4月19日教育部臺(88)參字第88041359號令及僑務委員會88僑參字第880031921號令會銜修正發布全文29條中華民國90年12月28日教育部台(90)參字第90177526號令及僑務委員會僑法字第0903051719之1號令會銜修正發布全文30條中華民國92年10月31日教育部台參字第0920157417號令修正發布第1條條文，並刪除第29條條文中華民國93年11月15日教育部台參字第0930149174A號令修正發布第1條條文中華民國95年10月12日教育部台參字第0950146821C號令修正發布全文23條中華民國98年1月13日教育部台參字第0980001705C號令修正發布全文25條中華民國100年1月31日教育部臺參字第1000011950C號令修正發布第3、5~11、14、23條條文；並增訂第6-1、22-1條條文中華民國101年10月31日教育部臺參字第1010198825C號令修正發布第3、6、6-1、9、10、14、16、18、23條條文中華民國102年8月23日教育部臺教文(五)字第1020125890A號令修正發布第1、7、9~12、16、25條條文；增訂第24-1條條文；刪除第24條條文；並自102年9月1日施行中華民國103年6月30日教育部臺教文(五)字第1030082874B號令修正發布第5、6-1、11條條文中華民國103年12月17日教育部臺教文(五)字第1030179822B號令修正發布第1、16條條文中華民國105年8月16日教育部臺教文(五)字第1050108974B號令修正發布第2~7、9、10、12、16、19、22條條文中華民國105年11月25日教育部臺教文(五)字第1050158673B號令修正發布第3條條文；增訂第23-1條條文中華民國106年9月5日教育部臺教文(五)字第1060120310B號令修正發布第6-7、9-12、14、16、18、23、23-1條條文

第一條 本辦法依大學法第二十五條第三項、專科學校法第三十二條第一項、高級中等教育法第四十一條第一項及國民教育法第六條第三項規定訂定之。

第二條 本辦法所稱僑生，指海外出生連續居留迄今，或最近連續居留海外六年以上，並取得僑居地永久或長期居留證件回國就學之華裔學生。但就讀大學醫學、牙醫及中醫學系者，其連續居留

年限為八年以上。

僑生身分認定，由僑務主管機關為之。

僑生經輔導回國就學後，在國內停留未滿一年，因故退學或喪失學籍返回僑居地者，得重新申請回國就學，並以一次為限。但僑生經入學學校以學業或操行成績不及格、違反校規情節嚴重或因刑事案件經判刑確定，依學生獎懲規定致遭退學或喪失學籍者，不得重新申請回國就學。

僑生回國就學期間，除其他法令另有規定外，不得任意變更身分。

第三條 前條第一項所稱海外，指大陸地區、香港及澳門以外之國家或地區。

前條第一項所稱連續居留，指華裔學生每歷年在國內停留期間未逾一百二十日。連續居留海外採計期間之起迄年度非屬完整曆年者，以各該年度之採計期間內在國內停留期間未逾一百二十日予以認定。但符合下列情形之一者，不在此限；其在國內停留期間不併入海外居留期間計算：

- 一、就讀僑務主管機關舉辦之海外青年技術訓練班或中央主管教育行政機關認定之技術訓練專班。
- 二、參加僑務主管機關主辦或其認定屬政府機關舉辦之活動，或就讀主管機關核准境外招生之華語教育機構開設之華語文研習課程，其活動或研習期間合計未滿二年。
- 三、交換學生，其交換期間合計未滿二年。
- 四、經中央目的事業主管機關許可來臺實習，實習期間合計未滿二年。
- 五、回國接受兵役徵召及服役。
- 六、因戰亂、天災或大規模傳染病，致無法返回僑居地。
- 七、因其他不可歸責於僑生之事由，致無法返回僑居地，有證明文件。

前條第一項所定取得僑居地永久或長期居留證件，得以取得僑

居地公民權、永久居留權或以其所持中華民國護照已加簽僑居身分認定之。

第四條 僑生申請回國就學者，其第二條第一項連續居留海外期間之採計，以計算至當年度海外招生簡章所定之申請時間截止日為準。但其連續居留年限須計算至申請入學當年度八月三十一日始符合第二條及第三條規定者，不在此限。

依前項但書規定之申請者應填具切結書，始得受理其申請；其經錄取後，僑務主管機關應就其自報名截止日起至當年度八月三十一日止之實際居留情形予以審查，其海外居留期間有未符合第二條及第三條規定者，應撤銷其錄取資格。

僑生依第九條第一項自行回國申請就學者，其第二條第一項連續居留海外期間之採計，以計算至距申請當時最近之回國日為準；依第九條第五項自行在國內入學申請補辦分發手續者，以計算至距自行入學時最近之回國日為準。

第五條 僑生得依本辦法申請回國就讀各級學校，並得申請就讀、自行轉讀或升讀國內大學與國外大學合作並經中央主管教育行政機關專案核定且學校有明確管理機制之學位專班。但不包括各級補習及進修學校（院）、空中大學、大專校院所辦理回流教育之進修學士班、碩士在職專班及其他僅於夜間、例假日授課之班別。

僑生非以就學事由，已在臺取得合法居留身分者，不受前項但書規定之限制。

僑生違反第一項但書規定者，撤銷其學籍，且不發給任何相關學業證明；畢業後始發現者，應由學校撤銷其畢業資格，並追繳或註銷其學位證書。

第一項但書規定之學校，應將不得招收僑生之情形載明於招生簡章中。

第六條 僑生於每年招生期間，應檢具下列表件，向我國駐外機構、僑務主管機關指定之單位或經核准單獨招收僑生之大學，申請回

國就學：

一、入學申請表。

二、學歷證明文件及成績單：

(一)外國學校學歷：外國學校最高學歷或同等學力證明文件及成績單(中、英文以外之語文，應加附中文或英文譯本)，應經駐外機構驗證或由僑務主管機關指定之單位核驗。但設校或分校於大陸地區之外國學校學歷，應經大陸地區公證處公證，並經行政院設立或指定之機構或委託之民間團體驗證。

(二)大陸地區學歷：應依大陸地區學歷採認辦法規定辦理。

(三)香港或澳門學歷：應依香港澳門學歷檢覈及採認辦法規定辦理。

(四)海外臺灣學校及大陸地區臺商學校之學歷同我國同級學校學歷。

三、僑居地永久或長期居留證件。

四、志願序。但向單獨招收僑生之大學提出申請者，免附。

五、招生學校所規定之其他文件。

前項第二款學歷證明文件及成績單，於申請入學國民小學一年級上學期者，免附。

僑生申請就讀國民小學、國民中學、高級中等學校、專科學校者，除檢具第一項各款表件，並應檢附經我國公證人認證之在臺監護人同意書。但已成年或經僑務主管機關同意者，免附。前項在臺監護人，應具中華民國國籍，並提出無犯罪之警察刑事紀錄證明及稅捐機關核發最新年度個人各類所得總額新臺幣五十萬元以上之資料清單；每人以擔任一位僑生之在臺監護人為限。

僑生所繳證明文件有偽造、冒用或變造等情事，應撤銷錄取資格；已註冊入學者，撤銷其學籍，且不發給任何相關學業證

明；畢業後始發現者，應由學校撤銷其畢業資格，並追繳或註銷其學位證書。

第六條之一 大學單獨招收僑生入學各年級，應擬訂招生規定報經中央主管教育行政機關核准後，訂定僑生招生簡章，詳列招生學系、修業年限、招生名額、申請資格、甄選方式及其他相關規定。大學因國際學術合作計畫或其他特殊需求成立僑生專班者，應依專科以上學校總量發展規模與資源條件標準，報中央主管教育行政機關核定。

第七條 駐外機構依第六條第一項規定受理申請回國就學並核驗身分及各項表件後，應立即函送僑務主管機關審查。
僑務主管機關指定之單位依第六條第一項規定受理申請回國就學並核驗身分及各項表件後，應立即函送駐外機構核轉僑務主管機關審查。

僑務主管機關審查各種申請表件並加註意見後，轉送下列機關辦理核定分發：

- 一、申請就讀公立國民小學者，送地方主管教育行政機關辦理。
- 二、申請就讀公立國民中學、高級中等學校、專科學校者，送中央主管教育行政機關辦理。但申請公立高級中等學校普通科，以國立華僑高級中等學校(以下簡稱華僑高中)為限。
- 三、申請就讀大學(包括研究所)或國立臺灣師範大學僑生先修部(以下簡稱臺師大僑生先修部)者，除第五項規定外，送海外聯合招生委員會辦理。

前項第三款所稱海外聯合招生委員會，指各大學為聯合辦理僑生招生及分發等事宜，所成立之組織。

大學依第六條第一項規定受理申請回國就學者，於核驗各項表件後，應立即函送僑務主管機關審查僑生身分；符合僑生身分並經學校審查或甄試合格者，由學校發給入學許可。

前項大學受理及審查僑生入學申請，對僑務主管機關指定之單位有疑慮時，得請僑務主管機關協助查明。

第八條 中央主管教育行政機關或海外聯合招生委員會於收到僑務主管機關轉送之僑生申請入學表件後，應依僑生志願、成績及分配各校之名額，核定分發與其學歷相銜接之學校，並通知所分發學校及僑務主管機關，由僑務主管機關轉知僑生。但海外聯合招生委員會於辦理大學(含研究所)招生，其入學應先轉請申請學校同意者，經學校審核通過後，始得由該會辦理核定分發。申請回國就學人數超過預定招生名額之地區，得舉辦甄試擇優錄取。

僑生分發就讀音樂、美術、體育或其他藝能性質之系科，各校得視實際需要加考術科；其術科成績未達標準者，由中央主管教育行政機關或海外聯合招生委員會另行分發至其他系科或學校就讀。

第九條 有下列情形之一，符合第二條及第三條規定，自行回國擬就讀國民小學、國民中學、高級中等學校、專科學校者，得於回國之次日起九十日內，檢具第六條第一項各款相關證件，向僑務主管機關申請核轉各該主管教育行政機關視實際情形核定分發入學；其外國學校最高學歷證明文件，應經駐外機構驗證。但申請公立高級中等學校普通科，以華僑高中為限：

一、在臺已具有合法居留身分。

二、持停留期限在六十日以上，且未經簽證核發機關加註不准延期或其他限制之停留簽證，經許可入國。

持停留期限未滿六十日，或經簽證核發機關加註不准延期或其他限制之停留簽證，經許可入國者，得於該簽證停留期限內，持憑僑務主管機關開具之符合僑生身分資格證明文件，以擬在臺就學為由，向外交部領事事務局或其所屬國內各辦事處申請改換為六十日以上且未加註不准延期或其他限制之停留簽證後，依前項規定申請分發入學。

辦理第一項核定分發之機關，準用第七條第三項第一款及第二款規定。

依第一項規定申請時已逾學期上課時間三分之一者，得依其申請就讀學校，分發編入適當年級隨班附讀；附讀以一年為限，經考試及格者，應承認其學籍。但申請就讀技術型高級中等學校、普通型高級中等學校附設專業群科、綜合型高級中等學校專門學程、專科學校者，應分發於下學年度入學。

符合第二條及第三條規定，自行於回國之次日起九十日內在國內入學者，得至僑務主管機關申請補辦分發手續，並以該次回國入學時年級為認定入學之年級。

經中央主管教育行政機關分發有案之僑生於國民中學畢業當年，得申請分發高級中等學校、專科學校五年制就學。但申請公立高級中等學校普通科，以華僑高中為限。

依前項規定申請分發者，不得享有第十條第一項所定之升學考試優待。

依第一項及第六項規定申請分發就讀私立學校者，應先取得擬就讀學校同意函。

第十條

依第六條或前條規定回國就讀國民中學以上之僑生，於畢業當年參加下一學程新生入學者，其優待方式，依下列規定辦理；其入學各校之名額採外加方式辦理，不占各級主管教育行政機關原核定各校(系、科)招生名額：

一、高級中等學校或專科學校五年制：

(一)參加免試入學者，其超額比序總積分加百分之二十五計算。

(二)參加特色招生入學者，依其採計成績，以加總分百分之二十五計算。

二、技術校院四年制、二年制或專科學校二年制：

(一)參加登記分發入學者，以加總分百分之二十五計算；未達技術校院四年制各學系最低錄取標準者，得進入

臺師大僑生先修部就讀，錄取標準由臺師大僑生先修部定之。

(二)參加登記分發入學以外之其他方式入學者，由各校酌予考量優待。

三、大學：

(一)參加考試分發入學者，依其採計考試科目成績，以加原始總分百分之二十五計算；其未達各學系最低錄取標準者，得進入臺師大僑生先修部就讀，錄取標準由臺師大僑生先修部定之。

(二)參加考試分發入學以外之其他方式入學者，由各校酌予考量優待。

前項第一款第一目總積分經加分優待後進行比序，第一款第二目、第二款及第三款經加分優待後分數應達錄取標準。

第一項所定外加名額，以原核定招生名額外加百分之二計算，其計算遇小數點時，採無條件進位法，取整數計算。但成績總分或總積分經加分優待後相同，如訂有分項比序或同分參酌時，經比序或同分參酌至最後一項結果均相同者，增額錄取，不受百分之二限制。

僑生畢業當年參加第一項所定升學優待，以一次為限，並僅適用於畢業當年，於下次學程考試，不予優待。

第十一條 各級學校依第六條、第九條、前條及第十四條規定實際招收入學之僑生名額，依下列規定辦理：

一、大學及專科學校二年制：以該學年度核定招生名額外加百分之十為原則；申請招收僑生名額超過該學年度核定招生名額外加百分之十者，應提出增量計畫(包括品質控管策略及配套措施)報中央主管教育行政機關核定。

二、專科學校五年制及高級中等以下學校：以該學年度核定招生名額外加百分之十為限。

經中央主管教育行政機關專案核准招收僑生為主之學校，或國

內大學與國外大學合作並經中央主管教育行政機關專案核定之學位專班，其招收僑生之名額，不受前項規定之限制。

大專校院於當學年度核定招生總名額內，有本國學生未招足之情形者，得以僑生名額補足。

第十二條 僑生於入學前得向原核定分發機關申請改分發，並以一次為限；原分發大學者，以改分發臺師大僑生先修部為限；原分發專科學校五年制或高級中等學校者，以改分發華僑高中為限。經輔導回國就讀之僑生參加轉學考試不予優待。如確有志趣不合或學習適應困難者，由原肄業學校儘量協助轉系科。

第十三條 僑生就讀臺師大僑生先修部，修業期滿符合結業資格者，由臺師大僑生先修部檢具結業生成績名冊、入學申請表、志願序及招生學校所規定之其他文件，送海外聯合招生委員會核定分發就讀大學。

第十四條 在國內大學取得學士以上學位之僑生，得檢具國內大學畢業證書或報考資格所需證件、歷年成績證明文件、入學申請表、志願序及招生學校所定之其他文件，於每年招生期間向海外聯合招生委員會申請入學碩士以上學程。海外聯合招生委員會應依其志願轉請申請學校審核通過後，始得由該會辦理核定分發。已依前項規定分發並註冊入學者，不得再依前項規定提出同級學程之申請。

僑生自行報考研究所入學考試者，應依國內學生錄取標準辦理。

第十五條 僑生於核定分發學校後，應於開學前向分發學校報到，其接待事宜，由僑務主管機關規劃辦理。

第十六條 僑生就學應繳之費用，依下列規定辦理；其他在學期間之費用，由其自行負擔：

一、就讀國民小學、國民中學者：依就讀學校所定我國學生收費基準辦理。

二、就讀高級中等學校者：依就讀學校所定我國學生收費基準

辦理。但符合高級中等教育法第五十六條免納學費之規定者，不在此限。

三、就讀專科學校五年制前三年者：依就讀學校所定我國學生收費基準辦理。但符合專科學校法第四十四條免納學費之規定者，不在此限。

四、就讀專科學校五年制後二年、專科學校二年制、大學者：依就讀學校所定我國學生收費基準辦理。

僑生住宿，以住學生宿舍為原則。如分發之學校無學生宿舍或學生宿舍住滿時，其住宿應由學校及在臺監護人協助解決。

第十七條 各校應於每年一月三十一日前，擬具僑生輔導實施計畫及經費預算分配表，報主管教育行政機關核定。

各校於每年十二月三十一日前，應將全年輔導實施經過及經費收支情形，報主管教育行政機關核定。

第十八條 各校應定期舉辦僑生新生入學講習、個別輔導、僑生轉系(科)、學業輔導、寒暑假課業輔導、講習或集訓及僑生課外活動。

對於國語文或基本學科程度較低僑生，應由各校分科開班實施課業輔導。

大學僑生入學後，因學習適應不佳，經學校輔導並徵得僑生同意後，得於當學年度第二學期註冊前，向學校辦理休學，並經由學校申請轉至臺師大僑生先修部實施課業輔導，輔導期間應繳費用依照臺師大僑生先修部收費規定辦理；輔導期滿後，回原學校復學，輔導期間所修課程，不得列入學校畢業學分或要求抵免。

第十九條 清寒僑生助學金及優秀僑生獎學金之核發，由中央主管教育行政機關主辦。

僑生傷病醫療保險、工讀或學習扶助補助、在學學行優良僑生獎學金之核發，由僑務主管機關主辦。

第二十條 中央主管教育行政機關及僑務主管機關應規劃辦理全國性之僑

中央主管教育行政機關及僑務主管機關應規劃辦理全國性之僑生輔導、研習及聯誼等活動。

中央主管教育行政機關得視需要會同相關機關訪視僑生就讀之學校。

第二十一條 僑務主管機關在畢業僑生返回僑居地前，得施予講習或提供僑居地就業資訊。

僑務主管機關及原畢業學校應續予聯繫輔導返回僑居地之畢業僑生

第二十二條 僑生就讀學校應於每年十一月三十日前，將已註冊入學新生及未報到註冊入學者分別列冊，通報外交部領事事務局、內政部移民署、僑務主管機關及中央主管教育行政機關。僑生畢業、休學、退學、自行轉讀或變更、喪失學生身分者，其就讀學校應即通報。

前項學生在臺設有戶籍者，並應即通知學生戶籍所在地直轄市、縣（市）政府。已屆役齡男子，自十九歲之年一月一日起，應依兵役法相關法規規定辦理。

招收僑生之大專校院，應於中央主管教育行政機關指定之僑生資料管理系統，登錄僑生入學及學籍異動資料，並辦理第一項規定之通報。

第二十二條之一 僑生有違反就業服務法之規定經查證屬實者，學校或相關主管機關應即依規定處理。

學校未依前項規定處理者，各該主管教育行政機關並得視情形調整招收僑生名額。

第二十三條 僑生畢業、退學或休學期滿，且未繼續就學者，中止僑生身分。但大學僑生畢業後經學校核轉中央主管教育行政機關核准在我國實習者，最長得延長至畢業後一年，中止僑生身分。

僑生身分經中止者，於繼續升學、轉學或復學後，恢復僑生身分。

第二十三條之一 具外國國籍，兼具香港或澳門永久居留資格，未曾在臺設有戶籍，且最近連續居留香港、澳門或海外六年以上之華裔學生申請入學大學，於相關法律修正施行前，其就學及輔導得準用本辦法規定。但就讀大學醫學、牙醫或中醫學系者，其連續居留年限為八年以上。

第二十四條 (刪除)

第二十四條之一 本辦法中華民國一百零二年八月二十三日修正發布之第七條、第九條至第十二條及第十六條規定，適用於一百零三學年度以後入學之學生。

第二十五條 本辦法自發布日施行。

本辦法中華民國一百零二年八月二十三日修正發布之條文，自一百零二年九月一日施行。

附錄二 香港澳門居民來臺就學辦法

中華民國八十六年六月二十九日教育部(86)台參字第86076293號令訂定發布全文11條
中華民國九十五年十月二十五日教育部台參字第0950159859B號
令修正發布第11條條文；增訂第10-1條條文；並自發布日施行
中華民國九十七年三月十一日教育部台參字第
0970032970C號令修正發布全文17條；並自發布日施行
中華民國九十八年八月十七日教育部台參字第
0980135017C號令修正發布全文19條；並自發布日施行
中華民國一百零一年二月一日教育部臺參字第1010012968C
號令修正發布第2~7、15條條文；並自發布日施行
中華民國一百零二年四月二日教育部臺教文(二)字第1020026537C號令修正發布第7條條文
中華民國一百零二年十月九日教育部臺教文(二)字第
1020142619B號令修正發布全文20條；並自發布日施行
中華民國一百零三年十二月二十六日行政院臺規字第1030158355
號公告第16條第1項所列屬「內政部入出國及移民署」之權責
事項，自一百零四年一月二日起改由「內政部移民署」管轄
中華民國一百零五年五月十八日教育部臺教文(二)字第
1050060447B號令修正發布第1、5、6、8、13、16條條文
中華民國一百零六年七月七日教育部臺教文(二)字
第1060090828B號令修正發布第2~4、6~8條條文

- 第一條 本辦法依香港澳門關係條例第十九條及專科學校法第三十二條第一項規定訂定之。
- 第二條 香港或澳門(以下簡稱港澳)居民，取得港澳永久居留資格證件，且最近連續居留境外六年以上者，得申請來臺灣地區就學。但申請就讀大學醫學、牙醫及中醫學系者，其最近連續居留年限為八年以上。
- 第三條 前條所稱境外，指臺灣地區以外之國家或地區。
港澳居民連續居留境外期間，其每歷年在臺灣地區停留期間不得逾一百二十日。但符合下列情形之一者，不在此限：
一、在臺灣地區接受兵役徵召服役。
二、交換學生，其交換期間合計未滿二年。
三、參加臺灣地區大專校院附設華語文教學機構之研習課程，其研習期間合計未滿二年。
四、懷胎七個月以上或生產、流產後未滿二個月。
五、罹患疾病而強制其出境有生命危險之虞。

- 六、在臺灣地區設有戶籍之配偶、直系血親、三親等內之旁系血親、二親等內之姻親在臺灣地區患重病或受重傷而住院或死亡。
- 七、遭遇天災或其他不可避免之事變。
- 八、就讀僑務主管機關舉辦之海外青年技術訓練班或中央主管教育行政機關認定之技術訓練專班，其訓練期間合計未滿二年。
- 九、經中央目的事業主管機關許可來臺實習，實習期間合計未滿二年。
- 十、因其他不可歸責之事由。

符合前項各款情形之一，具相關證明文件者，其在臺灣地區停留期間，不併入境外居留期間計算。連續居留境外採計期間之起迄年度非屬完整曆年者，以各該年度之採計期間內，在臺灣地區停留期間予以認定。

第四條 港澳居民申請來臺灣地區就學者，其第二條所定連續居留境外期間之採計，以計算至當年度港澳學生招生簡章所定之申請時間截止日為準。但其連續居留年限須計算至申請入學當年度八月三十一日始符合前二條規定者，不在此限。

依前項但書規定之申請者應填具切結書，始得受理其申請，其經錄取後，主管教育行政機關應就其自申請時間截止日起至當年度八月三十一日止之實際居留情形予以審查，其境外居留期間有未符合前二條規定者，應撤銷其錄取資格。港澳居民依第六條第一項自行來臺灣地區申請分發入學者，其第二條所定連續居留境外期間之採計，以計算至距申請當時最近之來臺灣地區之日為準；依第六條第五項自行在臺灣地區入學申請補辦分發手續者，以計算至距自行入學時最近之來臺灣地區之日為準。

第五條 港澳居民得依本辦法申請來臺灣地區就讀各級學校，並得申請就讀、自行轉讀或升讀國內大學與國外大學合作並經中央主管

教育行政機關專案核定且學校有明確管理機制之學位專班。但不包括各級補習及進修學校（院）、空中大學、大專校院所辦理回流教育之進修學士班、碩士在職專班及其他僅於夜間、例假日授課之班別。

經依本辦法來臺灣地區就學之港澳居民，非以就學事由，已在臺灣地區取得合法居留身分者，不受前項但書規定之限制。

港澳學生違反第一項但書規定者，撤銷其學籍，且不發給任何相關學業證明；畢業後始發現者，應由學校撤銷其畢業資格，並追繳或註銷其學位證書。

第一項但書規定之學校，應將不得招收港澳學生之情形載明於招生簡章中。

第六條

港澳居民符合第二條、第三條規定，在臺灣地區已達就學年齡，並具有臺灣地區合法居留身分者，得於來臺之次日起九十日內，依下列規定申請分發入學：

一、就讀國民小學、國民中學者，向地方主管教育行政機關申請。

二、就讀高級中等學校、專科學校或大學附設之五年制專科部者，向中央主管教育行政機關申請。但申請就讀公立高級中等學校普通科者，以國立華僑高級中等學校（以下簡稱華僑高中）為限。

前項申請，應檢具下列表件：

一、入學申請表。

二、學歷證明文件及成績單：

（一）香港或澳門學歷：香港及澳門學校最高學歷及成績單，應依香港澳門學歷檢覈及採認辦法規定辦理。

（二）大陸地區學歷：大陸地區學校最高學歷及成績單，應準用大陸地區學歷採認辦法規定辦理。

（三）外國學校學歷：外國學校最高學歷證件及成績單，應經駐外館處驗證；其為中文或英文以外之語文作成時，應同

時提出其中文或英文譯本請求驗證，或驗證其原文文件後，再由國內公證人辦理譯文認證。但設校或分校於大陸地區之外國學校學歷，應經大陸地區公證處公證，並經行政院設立或指定之機構或委託之民間團體驗證。

(四) 海外臺灣學校及大陸地區臺商學校之學歷同我國同級學校學歷。

三、港澳護照或永久居留資格證件。

四、在境外連續居留之原始證明文件。

五、志願序。

六、中華民國臺灣地區居留證之影印本或最近六個月內之戶籍謄本。

七、招生學校所規定之其他文件。

八、申請就讀私立學校者，應先取具擬就讀學校同意函。

前項第二款學歷證明文件及成績單，於申請入學國民小學一年級上學者，免附。依第一項規定申請時已逾學校學期上課時間三分之一者，得依其申請就讀學校，分發編入適當年級隨班附讀；附讀以一年為限，經學校認定其成績及格者，應承認其學籍。但申請就讀技術型高級中等學校、普通型高級中等學校附設專業群科、綜合型高級中等學校專門學程、專科學校或大學附設之五年制專科部者，應俟下學年度再申請分發入學。未依第一項規定期間申請而自行於來臺之次日起九十日內入學者，得至各該主管教育行政機關申請補辦分發手續，並以該次來臺灣地區入學時年級為認定入學之年級。依第一項申請分發來臺就學者，於畢業後欲繼續升學，應依臺灣地區學生各有關招生入學規定辦理。

第七條 港澳居民符合第二條、第三條規定者，於每年招生期間，得依下列規定申請來臺灣地區就讀大學以上學校或國立臺灣師範大學僑生先修部（以下簡稱臺師大僑生先修部）：

一、向海外聯合招生委員會（以下簡稱海外聯招會）或其指定

機構申請分發入學。

二、向經核准自行招收港澳學生之大學申請入學。

前項申請，應檢具下列表件：

一、入學申請表。

二、學歷證明文件及成績單：

(一) 香港或澳門學歷：香港及澳門學校最高學歷及成績單，應依香港澳門學歷檢覈及採認辦法規定辦理。

(二) 大陸地區學歷：大陸地區學校最高學歷及成績單，應準用大陸地區學歷採認辦法規定辦理。

(三) 外國學校學歷：外國學校最高學歷及成績單（中、英文以外之語文，應加附中文或英文譯本），應依大學辦理國外學歷採認辦法規定辦理。但設校或分校於大陸地區之外國學校學歷，應經大陸地區公證處公證，並經行政院設立或指定之機構或委託之民間團體驗證。

(四) 海外臺灣學校及大陸地區臺商學校之學歷同我國同級學校學歷。

(五) 以同等學力申請入學大學者，應依入學大學同等學力認定標準之規定辦理。

三、港澳護照或永久居留資格證件。

四、在境外連續居留之原始證明文件。

五、志願序。但依前項第二款規定申請者，免附。

六、招生簡章中所規定之其他文件。

第一項所稱海外聯招會，指各大學為聯合辦理港澳學生招生及分發等事宜，所成立之組織。

各級主管教育行政機關、海外聯招會及大學依前條及第一項規定辦理港澳居民入學資格認定，必要時，得委任或委託學校或有關機關（構）辦理。

經依前條申請分發入學或補辦分發手續者，不得再依第一項規定申請入學。

經依前條及第一項規定在臺灣地區就學，因故自願退學，且在臺灣地區居留未滿一年者，得重新申請來臺灣地區就學，並以一次為限。

第八條 大學依前條第一項第二款規定自行招收港澳學生入學各年級，應擬訂招生規定，報中央主管教育行政機關核准後，訂定港澳學生招生簡章，詳列招生學系、修業年限、招生名額、申請資格、甄選方式及其他相關規定。

大學因國際學術合作計畫或其他特殊需求成立港澳學生專班者，應依專科以上學校總量發展規模與資源條件標準規定，報中央主管教育行政機關核定。

大學依前條第一項第二款規定受理申請來臺灣地區就學者，應檢具下列資料送請中央主管教育行政機關審查港澳身分：

- 一、招生簡章。
- 二、入學申請表。
- 三、申請人港澳護照或永久居留資格證件。
- 四、在境外連續居留之原始證明文件。
- 五、有第四條第一項但書之情形者，應依同條第二項規定填具切結書。
- 六、各大學自行招收港澳學生申請名冊。

前項經認定符合港澳學生身分並達學校錄取標準者，由學校發給入學許可。

第九條 海外聯招會或其指定機構受理港澳居民入學臺師大僑生先修部或大學以上學校之申請表件後，由海外聯招會彙整依其志願、成績及分配各校之名額核定分發，並通知所分發學校及申請人。但入學研究所者，應先通過申請學校之審核，再核定分發。

港澳居民分發就讀音樂、美術、體育或其他藝能性質之所、系、科者，各校得視實際需要加考術科；其術科成績未達標準者，由中央主管教育行政機關或海外聯招會另行分發至其他

所、系、科或學校就學。

第十條 港澳居民經依前條規定分發入學者，於入學前得向原核定分發機關申請改分發至臺師大僑生先修部或華僑高中，並以一次為限。

港澳居民經分發在臺灣地區就學者，參加轉學考試不予優待；其確有志趣不合或學習適應困難者，由學校協助轉所、系、科。

港澳居民經入學學校以操行不及格或因刑事案件經判刑確定致遭退學者，不得再依本辦法申請入學，亦不得轉學進入其他學校就讀。

第十一條 港澳學生就讀臺師大僑生先修部，修業期滿符合結業資格者，由臺師大僑生先修部檢具結業生成績名冊、入學申請表、志願序及招生學校所規定之其他文件，送海外聯招會核定分發就讀大學。

第十二條 在臺灣地區大學取得學士以上學位之港澳學生，得檢具臺灣地區之大學畢業證書或報考資格所需證件、歷年成績證明文件、入學申請表、志願序及招生學校所定之其他文件，於每年招生期間向海外聯招會申請分發碩士以上學程。海外聯招會依其志願轉請申請學校審核通過後，再核定分發，核定分發以一次為限。自行報考碩士以上學程者，應依臺灣地區學生錄取標準辦理。

已依前項規定分發並註冊入學者，不得再依前項規定提出同級學程之申請。

第十三條 各級學校依第六條、第七條、第十一條及前條規定錄取港澳學生採外加名額方式；其外加之名額，併入僑生回國就學及輔導辦法第十一條規定之比率計算。但國內大學與國外大學合作並經中央主管教育行政機關專案核定之學位專班，不在此限。

第十四條 港澳居民所繳證明文件有偽造、變造或冒用等情事，應撤銷錄取資格；已註冊入學者，撤銷其學籍，且不發給任何相關學業

證明；畢業後始發現者，應由學校撤銷其畢業資格，並追繳或註銷其學歷證件。

第十五條 依本辦法來臺灣地區就學之港澳學生輔導事項，準用僑生回國就學及輔導辦法第十五條至第二十一條規定。

第十六條 港澳學生就讀學校應於每年十一月三十日前，將已註冊入學新生及未報到註冊入學者分別列冊，通報內政部移民署與各級主管教育行政機關。港澳學生畢業、休學、退學、自行轉讀或變更、喪失學生身分者，其就讀學校應即通報。

前項學生在臺灣地區設有戶籍者，已屆役齡男子，自十九歲之年一月一日起，應依兵役法相關法規辦理。

第一項之大專校院，應於中央主管教育行政機關指定之僑生資料管理系統，登錄港澳學生入學及學籍異動資料，並辦理第一項規定之通報。

第十七條 港澳學生畢業、退學或休學期滿，且未繼續就學者，中止在臺灣地區之港澳學生身分。但大學畢業後經學校核轉中央主管教育行政機關核准在臺灣地區實習者，其港澳學生身分，最長得延長至畢業後一年。

港澳學生身分經中止者，於繼續升學、轉學或復學後，回復其港澳學生身分。

第十八條 港澳學生有違反就業服務法之規定經查證屬實者，學校或相關主管機關應即依規定處理。

學校未依前項規定處理者，各級主管教育行政機關得視情形調整其相關招生名額。

第十九條 港澳居民受聘僱在臺灣地區工作者，其子女得準用外國僑民子女相關規定，進入外國僑民學校及其附設幼兒園就讀。

第二十條 本辦法自發布日施行。

附錄三 入出國及移民法(節錄)

中華民國八十八年五月二十一日總統(88)華總一義字第8800119740號令制定公布全文70條
中華民國八十八年五月二十八日行政院(88)台內字第20932號函定於八十八年五月二十一日施行
中華民國九十一年五月二十九日總統華總一義字第09100108290號令修正公布第23條條文
中華民國九十一年七月五日行政院院臺內字第0910034826號令定自九十一年五月三十一日施行
中華民國九十一年七月十日總統華總一義字第09100138640號令修正公布第10、23、70條條文；並自公布日施行
中華民國九十二年二月六日總統華總一義字第09200017690號令修正公布第6條條文
中華民國九十六年十二月二十六日總統華總一義字第09600174091號令修正公布全文97條；施行日期，由行政院定之
中華民國九十七年七月二十二日行政院院臺治字第0970029826號令定自九十七年八月一日施行
中華民國九十八年一月二十三日總統華總一義字第09800015981號令修正公布第16條條文；施行日期，由行政院定之
中華民國九十八年二月十日行政院院臺治字第0980005093號令發布九十八年一月二十三日修正公布之第16條，定自同日施行
中華民國一百零一年一月二十三日總統華總一義字第10000259761號令修正公布第6、15、21、36、38、74、88條條文；施行日期，由行政院定之
中華民國一百零一年十二月八日行政院院臺治字第1000065833號令發布定自一百零一年十二月九日施行
中華民國一百零三年十二月二十六日行政院院臺規字第1030158355號公告第4條第1項、第2項、第5條第2項、第6條第1項、第2項、第3項、第4項、第5項、第6項、第7條第1項、第2項、第8條第1項、第9條第1項、第3項、第4項、第6項、第7項、第10條第1項、第5項、第7項、第11條第1項、第2項、第13條、第14條第1項、第3項、第15條第1項、第2項、第3項、第16條第2項、第3項、第4項第5項、第17條第2項、第18條第1項、第2項、第19條第1項、第20條第1項、第21條第1項、第2項、第3項、第22條第1項、第2項、第23條第1項、第2項、第3項、第24條第1項、第2項、第25條第1項、第2項、第3項、第4項、第6項、第7項、第26條、第27條第2項、第28條第2項、第30條、第31條第1項、第3項、第4項、第5項、第32條、第33條、第34條、第36條第1項、第2項、第3項、第37條第1項、第2項、第38條第1項、第2項、第3項、第4項、第5項、第39條、第47條第1項、第48條、第49條第1項、第2項、第50條第2項、第55條第1項、第2項、第3項、第56條第2項、第4項、第6項、第7項、第59條第1項、第2項、第63條第1項、第64條第1項、第65條第1項、第66條第1項、第67條第1項、第68條、第69條第1項、第70條第1項、第71條第1項、第72條第1項、第4項、第79條第1項第1款、第2款、第86條、第88條、第89條、第90條、第91條第1項、第2項第3款、第3項、第92條、第94條所列屬「內政部入出國及移民署」之權責事項，自一百零四年一月二日起改由「內政部移民署」管轄
中華民國一百零四年二月四日總統華總一義字第10400013351號令修正公布第15、36~38、91條條文；並增訂第38-1~38-9條條文；施行日期，由行政院定之
中華民國一百零四年二月四日行政院院臺法字第1040123882號令發布定自一百零四年二月五日施行
中華民國一百零五年十一月十六日總統華總一義字第10500140101號令修正公布第16條條文；施行日期，由行政院定之
中華民國一百零五年十二月一日行政院院臺法字第1050047080號令發布定自一百零五年十二月一日施行

第一章 總則

- 第一條 為統籌入出國管理，確保國家安全、保障人權；規範移民事務，落實移民輔導，特制定本法。
- 第二條 本法之主管機關為內政部。
- 第三條 本法用詞定義如下：
- 一、國民：指具有中華民國(以下簡稱我國)國籍之居住臺灣地區設有戶籍國民或臺灣地區無戶籍國民。
 - 二、機場、港口：指經行政院核定之入出國機場、港口。
 - 三、臺灣地區：指臺灣、澎湖、金門、馬祖及政府統治權所及之其他地區。
 - 四、居住臺灣地區設有戶籍國民：指在臺灣地區設有戶籍，現在或原在臺灣地區居住之國民，且未依臺灣地區與大陸地區人民關係條例喪失臺灣地區人民身分。
 - 五、臺灣地區無戶籍國民：指未曾在臺灣地區設有戶籍之僑居外國國民及取得、回復我國國籍尚未在臺灣地區設有戶籍國民。
 - 六、過境：指經由我國機場、港口進入其他國家、地區，所作之短暫停留。
 - 七、停留：指在臺灣地區居住期間未逾六個月。
 - 八、居留：指在臺灣地區居住期間超過六個月。
 - 九、永久居留：指外國人在臺灣地區無限期居住。
 - 十、定居：指在臺灣地區居住並設立戶籍。
 - 十一、跨國(境)人口販運：指以買賣或質押人口、性剝削、勞力剝削或摘取器官等為目的，而以強暴、脅迫、恐嚇、監控、藥劑、催眠術、詐術、不當債務約束或其他強制方法，組織、招募、運送、轉運、藏匿、媒介、收容外國人、臺灣地區無戶籍國民、大陸地區人民、香港或澳門居民進入臺灣地區或使之隱蔽之行為。

十二、移民業務機構：指依本法許可代辦移民業務之公司。

十三、跨國(境)婚姻媒合：指就居住臺灣地區設有戶籍國民與外國人、臺灣地區無戶籍國民、大陸地區人民、香港或澳門居民間之居間報告結婚機會或介紹婚姻對象之行為。

第四條 入出國者，應經內政部移民署(以下簡稱移民署)查驗；未經查驗者，不得入出國。

移民署於查驗時，得以電腦或其他科技設備，蒐集及利用入出國者之入出國紀錄。

前二項查驗時，受查驗者應備文件、查驗程序、資料蒐集與利用應遵行事項之辦法，由主管機關定之。

第二章 國民入出國

第五條 居住臺灣地區設有戶籍國民入出國，不須申請許可。但涉及國家安全之人員，應先經其服務機關核准，始得出國。

臺灣地區無戶籍國民入國，應向移民署申請許可。

第一項但書所定人員之範圍、核准條件、程序及其他應遵行事項之辦法，分別由國家安全局、內政部、國防部、法務部、行政院海岸巡防署定之。

第六條 國民有下列情形之一者，移民署應禁止其出國：

一、經判處有期徒刑以上之刑確定，尚未執行或執行未畢。但經宣告六月以下有期徒刑或緩刑者，不在此限。

二、通緝中。

三、因案經司法或軍法機關限制出國。

四、有事實足認有妨害國家安全或社會安定之重大嫌疑。

五、涉及內亂罪、外患罪重大嫌疑。

六、涉及重大經濟犯罪或重大刑事案件嫌疑。

七、役男或尚未完成兵役義務者。但依法令得准其出國者，不在此限。

八、護照、航員證、船員服務手冊或入國許可證件係不法取得、偽造、變造或冒用。

九、護照、航員證、船員服務手冊或入國許可證件未依第四條規定查驗。

十、依其他法律限制或禁止出國。

受保護管束人經指揮執行之少年法院法官或檢察署檢察官核准出國者，移民署得同意其出國。

依第一項第二款規定禁止出國者，移民署於查驗發現時應通知管轄司法警察機關處理，入國時查獲亦同；依第一項第八款規定禁止出國者，移民署於查驗發現時應立即逮捕，移送司法機關。

第一項第一款至第三款應禁止出國之情形，由司法、軍法機關通知移民署；第十款情形，由各權責機關通知移民署。

司法、軍法機關、法務部調查局或內政部警政署因偵辦第一項第四款至第六款案件，情況急迫，得通知移民署禁止出國，禁止出國之期間自通知時起算，不得逾二十四小時。

除依第一項第二款或第八款規定禁止出國者，無須通知當事人外，依第一款、第三款規定禁止出國者，移民署經各權責機關通知後，應以書面敘明理由通知當事人；依第十款規定限制或禁止出國者，由各權責機關通知當事人；依第七款、第九款、第十款及前項規定禁止出國者，移民署於查驗時，當場以書面敘明理由交付當事人，並禁止其出國。

第七條 臺灣地區無戶籍國民有下列情形之一者，移民署應不予許可或禁止入國：

- 一、參加暴力或恐怖組織或其活動。
- 二、涉及內亂罪、外患罪重大嫌疑。

三、涉嫌重大犯罪或有犯罪習慣。
四、護照或入國許可證件係不法取得、偽造、變造或冒用。
臺灣地區無戶籍國民兼具有外國國籍，有前項各款或第十八條第一項各款規定情形之一者，移民署得不予許可或禁止入國。第一項第三款所定重大犯罪或有犯罪習慣及前條第一項第六款所定重大經濟犯罪或重大刑事案件之認定標準，由主管機關會同法務部定之。

第三章 臺灣地區無戶籍國民停留、居留及定居

第八條 臺灣地區無戶籍國民向移民署申請在臺灣地區停留者，其停留期間為三個月；必要時得延期一次，並自入國之翌日起，併計六個月為限。但有下列情形之一並提出證明者，移民署得酌予再延長其停留期間及次數：

- 一、懷胎七個月以上或生產、流產後二個月未滿。
- 二、罹患疾病住院或懷胎，出國有生命危險之虞。
- 三、在臺灣地區設有戶籍之配偶、直系血親、三親等內之旁系血親、二親等內之姻親在臺灣地區患重病或受重傷而住院或死亡。
- 四、遭遇天災或其他不可避免之事變。
- 五、人身自由依法受拘束。

依前項第一款或第二款規定之延長停留期間，每次不得逾二個月；第三款規定之延長停留期間，自事由發生之日起不得逾二個月；第四款規定之延長停留期間，不得逾一個月；第五款規定之延長停留期間，依事實需要核給。

前二項停留期間屆滿，除依規定許可居留或定居者外，應即出國。

第九條 臺灣地區無戶籍國民有下列情形之一者，得向移民署申請在臺灣地區居留：

- 一、有直系血親、配偶、兄弟姊妹或配偶之父母現在在臺灣地區設有戶籍。其親屬關係因收養發生者，被收養者年齡應在十二歲以下，且與收養者在臺灣地區共同居住，並以二人為限。
- 二、現任僑選立法委員。
- 三、歸化取得我國國籍。
- 四、居住臺灣地區設有戶籍國民在國外出生之子女，年齡在二十歲以上。
- 五、持我國護照入國，在臺灣地區合法連續停留七年以上，且每年居住一百八十三日以上。
- 六、在臺灣地區有一定金額以上之投資，經中央目的事業主管機關核准或備查。
- 七、曾在臺灣地區居留之第十二款僑生畢業後，返回僑居地服務滿二年。
- 八、對國家、社會有特殊貢獻，或為臺灣地區所需之高級專業人才。
- 九、具有特殊技術或專長，經中央目的事業主管機關延聘回國。
- 十、前款以外，經政府機關或公私立大專校院任用或聘僱。
- 十一、經中央勞工主管機關或目的事業主管機關許可在臺灣地區從事就業服務法第四十六條第一項第一款至第七款或第十一款工作。
- 十二、經中央目的事業主管機關核准回國就學之僑生。
- 十三、經中央目的事業主管機關核准回國接受職業技術訓練之學員生。
- 十四、經中央目的事業主管機關核准回國從事研究實習之碩士、博士研究生。
- 十五、經中央勞工主管機關許可在臺灣地區從事就業服務法第四十六條第一項第八款至第十款工作。

前項第一款、第二款、第四款至第十一款規定，申請人之配偶及未成年子女得隨同申請；未隨同本人申請者，得於本人入國居留許可後定居許可前申請之。本人居留許可依第十一條第二項規定，撤銷或廢止時，其配偶及未成年子女之居留許可併同撤銷或廢止之。

依第一項規定申請居留經許可者，移民署應發給臺灣地區居留證，其有效期間自入國之翌日起算，最長不得逾三年。

臺灣地區無戶籍國民居留期限屆滿前，原申請居留原因仍繼續存在者，得向移民署申請延期。

依前項規定申請延期經許可者，其臺灣地區居留證之有效期間，應自原居留屆滿之翌日起延期，最長不得逾三年。

臺灣地區無戶籍國民於居留期間內，居留原因消失者，移民署應廢止其居留許可。但依第一項第一款規定申請居留之直系血親、配偶、兄弟姊妹或配偶之父母死亡者，不在此限，並得申請延期，其申請延期，以一次為限，最長不得逾三年。

臺灣地區無戶籍國民於居留期間，變更居留地址或服務處所時，應向移民署申請辦理變更登記。

主管機關得衡酌國家利益，依不同國家或地區擬訂臺灣地區無戶籍國民每年申請在臺灣地區居留之配額，報請行政院核定後公告之。但有未成年子女在臺灣地區設有戶籍，或結婚滿四年，其配偶在臺灣地區設有戶籍者，不受配額限制。

臺灣地區無戶籍國民經許可入國，逾期停留未逾十日，其居留申請案依前項規定定有配額限制者，依規定核配時間每次延後一年許可。但有前條第一項各款情形之一者，不在此限。

第十條

臺灣地區無戶籍國民有下列情形之一者，得向移民署申請在臺灣地區定居：

- 一、前條第一項第一款至第十一款之申請人及其隨同申請之配偶及未成年子女，經依前條規定許可居留者，在臺灣地區連續居留或居留滿一定期間，仍具備原居留條件。但

依前條第一項第二款或第八款規定許可居留者，不受連續居留或居留滿一定期間之限制。

二、居住臺灣地區設有戶籍國民在國外出生之子女，未滿二十歲。

依前項第一款規定申請定居，其親屬關係因結婚發生者，應存續三年以上。但婚姻關係存續期間已生產子女者，不在此限。第一項第一款所定連續居留或居留滿一定期間，規定如下：

- 一、依前條第一項第一款至第九款規定申請者，為連續居住一年，或居留滿二年且每年居住二百七十日以上，或居留滿五年且每年居住一百八十三日以上。
- 二、依前條第一項第十款或第十一款規定申請者，為連續居住三年，或居留滿五年且每年居住二百七十日以上，或居留滿七年且每年居住一百八十三日以上。

臺灣地區無戶籍國民於前項居留期間出國，係經政府機關派遣或核准，附有證明文件者，不視為居住期間中斷，亦不予計入在臺灣地區居住期間。

臺灣地區無戶籍國民於居留期間依親對象死亡或與依親對象離婚，其有未成年子女在臺灣地區設有戶籍且得行使或負擔該子女之權利義務，並已連續居留或居留滿一定期間者，仍得向移民署申請定居，不受第一項第一款所定仍具備原居留條件之限制。

申請定居，除第一項第一款但書規定情形外，應於連續居留或居留滿一定期間後二年內申請之。申請人之配偶及未成年子女，得隨同申請，或於其定居許可後申請之。

臺灣地區無戶籍國民經許可定居者，應於三十日內向預定申報戶籍地之戶政事務所辦理戶籍登記，逾期末辦理者，移民署得廢止其定居許可。

臺灣地區無戶籍國民申請入國、居留或定居之申請程序、應備文件、核發證件種類、效期及其他應遵行事項之辦法，由主管

機關定之。

第十一條 臺灣地區無戶籍國民申請在臺灣地區居留或定居，有下列情形之一者，移民署得不予許可：

- 一、有事實足認有妨害國家安全或社會安定之重大嫌疑。
- 二、曾受有期徒刑以上刑之宣告。
- 三、未經許可而入國。
- 四、冒用身分或以不法取得、偽造、變造之證件申請。
- 五、曾經協助他人非法入出國或身分證件提供他人持以非法入出國。
- 六、有事實足認其係通謀而為虛偽之結婚。
- 七、親屬關係因收養而發生，被收養者入國後與收養者無在臺灣地區共同居住之事實。
- 八、中央衛生主管機關指定健康檢查項目不合格。但申請人未滿二十歲，不在此限。
- 九、曾經從事與許可原因不符之活動或工作。
- 十、曾經逾期停留。
- 十一、經合法通知，無正當理由拒絕到場面談。
- 十二、無正當理由規避、妨礙或拒絕接受第七十條之查察。
- 十三、其他經主管機關認定公告者。

經許可居留後，有前項第一款至第八款情形之一，或發現申請當時所提供之資料係虛偽不實者，移民署得撤銷或廢止其居留許可。

經許可定居後，有第一項第四款或第六款情形之一，或發現申請當時所提供之資料係虛偽不實者，得撤銷或廢止其定居許可；已辦妥戶籍登記者，戶政機關並得撤銷或註銷其戶籍登記。

依前二項規定撤銷或廢止居留、定居許可者，應自得撤銷或廢止之情形發生後五年內，或知有得撤銷或廢止之情形後二年內為之。但有第一項第四款或第六款規定情形者，不在此限。

第一項第九款及第十款之不予許可期間，自其出國之翌日起算至少為一年，並不得逾三年。

第一項第十二款規定，於大陸地區人民、香港或澳門居民申請在臺灣地區居留或定居時，準用之。

第十二條 臺灣地區無戶籍國民持憑外國護照或無國籍旅行證件入國者，除合於第九條第一項第三款或第十條第一項第二款情形者外，應持憑外國護照或無國籍旅行證件出國，不得申請居留或定居。

第十三條 臺灣地區無戶籍國民停留期間，有下列情形之一者，移民署得廢止其停留許可：

- 一、有事實足認有妨害國家安全或社會安定之虞。
- 二、受有期徒刑以上刑之宣告，於刑之執行完畢、假釋、赦免或緩刑。

第十四條 臺灣地區無戶籍國民停留、居留、定居之許可經撤銷或廢止者，移民署應限令其出國。

臺灣地區無戶籍國民應於接到前項限令出國通知後十日內出國。

臺灣地區無戶籍國民居留、定居之許可經撤銷或廢止，移民署為限令出國處分前，得召開審查會，並給予當事人陳述意見之機會。

前項審查會之組成、審查要件、程序等事宜，由主管機關定之。

第十五條 臺灣地區無戶籍國民未經許可入國，或經許可入國已逾停留、居留或限令出國之期限者，移民署得逕行強制其出國，並得限制再入國。

臺灣地區無戶籍國民逾期居留未滿三十日，且原申請居留原因仍繼續存在者，經依第八十五條第四款規定處罰後，得向移民署重新申請居留；其申請定居，核算在臺灣地區居留期間，應扣除一年。

第一項受強制出國者於出國前，非予收容顯難強制出國者，移民署得暫予收容，期間自暫予收容時起最長不得逾十五日。出國後，移民署得廢止其入國許可，並註銷其入國許可證件。

前三項規定，於本法施行前入國者，亦適用之。

第一項所定強制出國之處理方式、程序、管理及其他應遵行事項之辦法，由主管機關定之。

第一項之強制出國，準用第三十六條第三項、第四項及第三十八條之六規定；第三項之暫予收容及其後之續予收容、延長收容，準用第三十八條至第三十九條規定。

第十六條 臺灣地區無戶籍國民，因僑居地區之特殊狀況，必須在臺灣地區居留或定居者，由主管機關就特定國家、地區訂定居留或定居辦法，報請行政院核定，不受第九條及第十條規定之限制。本法施行前已入國之泰國、緬甸或印尼地區無國籍人民及臺灣地區無戶籍國民未能強制其出國者，移民署應許可其居留。中華民國八十八年五月二十一日至九十七年十二月三十一日入國之無國籍人民及臺灣地區無戶籍國民，係經教育部或僑務委員會核准自泰國、緬甸地區回國就學或接受技術訓練，未能強制其出國者，移民署應許可其居留。

中華民國一百零五年六月二十九日以前入國之印度或尼泊爾地區無國籍人民，未能強制其出國，且經蒙藏事務主管機關組成審查會認定其身分者，移民署應許可其居留。

前三項所定經許可居留之無國籍人民在國內取得國籍者及臺灣地區無戶籍國民，在臺灣地區連續居住三年，或居留滿五年且每年居住二百七十日以上，或居留滿七年且每年居住一百八十三日以上，得向移民署申請在臺灣地區定居。

臺灣地區無戶籍國民於前項所定居留期間出國，係經政府機關派遣或核准，附有證明文件者，不視為居住期間中斷，亦不予計入在臺灣地區居住期間。

第十七條 十四歲以上之臺灣地區無戶籍國民，進入臺灣地區停留或居

留，應隨身攜帶護照、臺灣地區居留證、入國許可證件或其他身分證明文件。

移民署或其他依法令賦予權責之公務員，得於執行公務時，要求出示前項證件。其相關要件與程序，準用警察職權行使法第二章之規定。

第四章 外國人入出國

第十八條 外國人有下列情形之一者，移民署得禁止其入國：

- 一、未帶護照或拒不繳驗。
- 二、持用不法取得、偽造、變造之護照或簽證。
- 三、冒用護照或持用冒領之護照。
- 四、護照失效、應經簽證而未簽證或簽證失效。
- 五、申請來我國之目的作虛偽之陳述或隱瞞重要事實。
- 六、攜帶違禁物。
- 七、在我國或外國有犯罪紀錄。
- 八、患有足以妨害公共衛生或社會安寧之傳染病、精神疾病或其他疾病。
- 九、有事實足認其在我國境內無力維持生活。但依親及已有擔保之情形，不在此限。
- 十、持停留簽證而無回程或次一目的地之機票、船票，或未辦妥次一目的地之入國簽證。
- 十一、曾經被拒絕入國、限令出國或驅逐出國。
- 十二、曾經逾期停留、居留或非法工作。
- 十三、有危害我國利益、公共安全或公共秩序之虞。
- 十四、有妨害善良風俗之行為。
- 十五、有從事恐怖活動之虞。

外國政府以前項各款以外之理由，禁止我國國民進入該國者，移民署經報請主管機關會商外交部後，得以同一理由，禁止該

國國民入國。

第一項第十二款之禁止入國期間，自其出國之翌日起算至少為一年，並不得逾三年。

第十九條 搭乘航空器、船舶或其他運輸工具之外國人，有下列情形之一者，移民署依機、船長、運輸業者、執行救護任務機關或施救之機、船長之申請，得許可其臨時入國：

- 一、轉乘航空器、船舶或其他運輸工具。
- 二、疾病、避難或其他特殊事故。
- 三、意外迫降、緊急入港、遇難或災變。
- 四、其他正當理由。

前項所定臨時入國之申請程序、應備文件、核發證件、停留期間、地區、管理及其他應遵行事項之辦法，由主管機關定之。

第二十條 航空器、船舶或其他運輸工具所搭載之乘客，因過境必須在我國過夜住宿者，得由機、船長或運輸業者向移民署申請許可。前項乘客不得擅離過夜住宿之處所；其過夜住宿之申請程序、應備文件、住宿地點、管理及其他應遵行事項之辦法，由主管機關定之。

第二十一條 外國人有下列情形之一者，移民署應禁止其出國：

- 一、經司法機關通知限制出國。
- 二、經財稅機關通知限制出國。

外國人因其他案件在依法查證中，經有關機關請求限制出國者，移民署得禁止其出國。

禁止出國者，移民署應以書面敘明理由，通知當事人。

前三項禁止出國之規定，於大陸地區人民、香港或澳門居民準用之。

第五章 外國人停留、居留及永久居留

第二十二條 外國人持有效簽證或適用以免簽證方式入國之有效護照或旅

行證件，經入出國及移民署查驗許可入國後，取得停留、居留許可。

依前項規定取得居留許可者，應於入國後十五日內，向移民署申請外僑居留證。

外僑居留證之有效期間，自許可之翌日起算，最長不得逾三年。

- 第二十三條 持停留期限在六十日以上，且未經簽證核發機關加註限制不准延期或其他限制之有效簽證入國之外國人，有下列情形之一者，得向移民署申請居留，經許可者，發給外僑居留證：
- 一、配偶為現在在臺灣地區居住且設有戶籍或獲准居留之我國國民，或經核准居留或永久居留之外國人。但該核准居留之外國籍配偶係經中央勞工主管機關許可在我國從事就業服務法第四十六條第一項第八款至第十款工作者，不得申請。
 - 二、未滿二十歲之外國人，其直系尊親屬為現在在臺灣地區設有戶籍或獲准居留之我國國民，或經核准居留或永久居留之外國人。其親屬關係因收養而發生者，被收養者應與收養者在臺灣地區共同居住。
 - 三、經中央勞工主管機關或目的事業主管機關許可在我國從事就業服務法第四十六條第一項第一款至第七款或第十一款工作。
 - 四、在我國有一定金額以上之投資，經中央目的事業主管機關核准或備查之投資人或外國法人投資人之代表人。
 - 五、經依公司法認許之外國公司在我國境內之負責人。
 - 六、基於外交考量，經外交部專案核准在我國改換居留簽證。
- 外國人持居留簽證入國後，因居留原因變更，而有前項各款情形之一者，應向移民署申請變更居留原因。但有前項第一

款但書規定者，不得申請。

依前項規定申請變更居留原因，經移民署許可者，應重新發給外僑居留證，並核定其居留效期。

第二十四條 外國人依前條規定申請居留或變更居留原因，有下列情形之一者，移民署得不予許可：

- 一、有危害我國利益、公共安全、公共秩序之虞。
- 二、有從事恐怖活動之虞。
- 三、曾有犯罪紀錄或曾遭拒絕入國、限令出國或驅逐出國。
- 四、曾非法入國。
- 五、冒用身分或以不法取得、偽造、變造之證件申請。
- 六、曾經協助他人非法入出國或提供身分證件予他人持以非法入出國。
- 七、有事實足認其係通謀而為虛偽之結婚或收養。
- 八、中央衛生主管機關指定健康檢查項目不合格。
- 九、所持護照失效或其外國人身分不為我國承認或接受。
- 十、曾經逾期停留、逾期居留。
- 十一、曾經在我國從事與許可原因不符之活動或工作。
- 十二、妨害善良風俗之行為。
- 十三、經合法通知，無正當理由拒絕到場面談。
- 十四、無正當理由規避、妨礙或拒絕接受第七十條之查察。
- 十五、曾為居住臺灣地區設有戶籍國民其戶籍未辦妥遷出登記，或年滿十五歲之翌年一月一日起至屆滿三十六歲之年十二月三十一日止，尚未履行兵役義務之接近役齡男子或役齡男子。
- 十六、其他經主管機關認定公告者。

外國政府以前項各款以外之理由，不予許可我國國民在該國居留者，移民署經報請主管機關會商外交部後，得以同一理

由，不予許可該國國民在我國居留。

第一項第十款及第十一款之不予許可期間，自其出國之翌日起算至少為一年，並不得逾三年。

第二十五條 外國人在我國合法連續居留五年，每年居住超過一百八十三日，或居住臺灣地區設有戶籍國民，其外國籍之配偶、子女在我國合法居留十年以上，其中有五年每年居留超過一百八十三日，並符合下列要件者，得向移民署申請永久居留。但以就學或經中央勞工主管機關許可在我國從事就業服務法第四十六條第一項第八款至第十款工作之原因許可居留者及以其為依親對象許可居留者，在我國居留(住)之期間，不予計入：

- 一、二十歲以上。
- 二、品行端正。
- 三、有相當之財產或技能，足以自立。
- 四、符合我國國家利益。

中華民國九十一年五月三十一日前，外國人曾在我國合法居住二十年以上，其中有十年每年居住超過一百八十三日，並符合前項第一款至第三款及第五款要件者，得向移民署申請永久居留。

外國人有下列情形之一者，雖不具第一項要件，亦得向移民署申請永久居留：

- 一、對我國有特殊貢獻。
- 二、為我國所需之高級專業人才。
- 三、在文化、藝術、科技、體育、產業等各專業領域，參加國際公認之比賽、競技、評鑑得有首獎者。

外國人得向移民署申請在我國投資移民，經審核許可且實行投資者，同意其永久居留。

外國人兼具有我國國籍者，不得申請永久居留。

依第一項或第二項規定申請外僑永久居留，經合法通知，無

正當理由拒絕到場面談者，移民署得不予許可。

經許可永久居留者，移民署應發給外僑永久居留證。

主管機關得衡酌國家利益，依不同國家或地區擬訂外國人每年申請在我國居留或永久居留之配額，報請行政院核定後公告之。但因投資、受聘僱工作、就學或為臺灣地區設有戶籍國民之配偶及未成年子女而依親居留者，不在此限。

依第一項或第二項規定申請永久居留者，應於居留及居住期間屆滿後二年內申請之。

第二十六條 有下列情形之一者，應於事實發生之翌日起三十日，向移民署申請居留，經許可者，發給外僑居留證：

一、喪失我國國籍，尚未取得外國國籍。

二、喪失原國籍，尚未取得我國國籍。

三、在我國出生之外國人，出生時其父或母持有外僑居留證或外僑永久居留證。

四、依第二十三條第一項第六款規定改換居留簽證。

第二十七條 下列外國人得在我國居留，免申請外僑居留證：

一、駐我國之外交人員及其眷屬、隨從人員。

二、駐我國之外國機構、國際機構執行公務者及其眷屬、隨從人員。

三、其他經外交部專案核發禮遇簽證者。

前項人員，得由外交部列冊知會移民署。

第二十八條 十四歲以上之外國人，入國停留、居留或永久居留，應隨身攜帶護照、外僑居留證或外僑永久居留證。

移民署或其他依法令賦予權責之公務員，得於執行公務時，要求出示前項證件。其相關要件與程序，準用警察職權行使法第二章之規定。

第二十九條 外國人在我國停留、居留期間，不得從事與許可停留、居留原因不符之活動或工作。但合法居留者，其請願及合法集會遊行，不在此限。

第三十條 移民署在國家發生特殊狀況時，為維護公共秩序或重大利益，得對外國人依相關法令限制其住居所、活動或課以應行遵守之事項。

第三十一條 外國人停留或居留期限屆滿前，有繼續停留或居留之必要時，應向移民署申請延期。

依前項規定申請居留延期經許可者，其外僑居留證之有效期間應自原居留屆滿之翌日起延期，最長不得逾三年。

外國人逾期居留未滿三十日，原申請居留原因仍繼續存在者，經依第八十五條第四款規定處罰後，得向移民署重新申請居留；其申請永久居留者，核算在臺灣地區居留期間，應扣除一年。

移民署對於外國人於居留期間內，居留原因消失者，廢止其居留許可，並註銷其外僑居留證。但有下列各款情形之一者，得准予繼續居留：

- 一、因依親對象死亡。
- 二、外國人為臺灣地區設有戶籍國民之配偶，其本人遭受配偶身體或精神虐待，經法院核發保護令。
- 三、外國人於離婚後取得在臺灣地區已設有戶籍未成年親生子女監護權。
- 四、因遭受家庭暴力經法院判決離婚，且有在臺灣地區設有戶籍之未成年親生子女。
- 五、因居留許可被廢止而遭強制出國，對在臺灣地區已設有戶籍未成年親生子女造成重大且難以回復損害之虞。
- 六、外國人與本國雇主發生勞資爭議，正在進行爭訟程序。

外國人於居留期間，變更居留住址或服務處所時，應向移民署申請辦理變更登記。

第一項、第三項及前項所定居留情形，並準用第二十二條第

二項規定。

第三十二條 移民署對有下列情形之一者，撤銷或廢止其居留許可，並註銷其外僑居留證：

- 一、申請資料虛偽或不實。
- 二、持用不法取得、偽造或變造之證件。
- 三、經判處一年有期徒刑以上之刑確定。但因過失犯罪者，不在此限。
- 四、回復我國國籍。
- 五、取得我國國籍。
- 六、兼具我國國籍，以國民身分入出國、居留或定居。
- 七、已取得外僑永久居留證。
- 八、受驅逐出國。

第三十三條 移民署對有下列情形之一者，撤銷或廢止其永久居留許可，並註銷其外僑永久居留證：

- 一、申請資料虛偽或不實。
- 二、持用不法取得、偽造或變造之證件。
- 三、經判處一年有期徒刑以上之刑確定。但因過失犯罪者，不在此限。
- 四、永久居留期間，每年居住未達一百八十三日。但因出國就學、就醫或其他特殊原因經移民署同意者，不在此限。
- 五、回復我國國籍。
- 六、取得我國國籍。
- 七、兼具我國國籍。
- 八、受驅逐出國。

第三十四條 外國人在我國居留期間內，有出國後再入國之必要者，應於出國前向移民署申請重入國許可。但已獲得永久居留許可者，得憑外僑永久居留證再入國，不須申請重入國許可。

第三十五條 外國人停留、居留及永久居留之申請程序、應備文件、資格

條件、核發證件種類、效期、投資標的、資金管理運用及其他應遵行事項之辦法，由主管機關定之。

第六章 驅逐出國及收容

第三十六條 外國人有下列情形之一者，移民署應強制驅逐出國：

- 一、違反第四條第一項規定，未經查驗入國。
- 二、違反第十九條第一項規定，未經許可臨時入國。

外國人有下列情形之一者，移民署得強制驅逐出國，或限令其於十日內出國，逾限令出國期限仍未出國，移民署得強制驅逐出國：

- 一、入國後，發現有第十八條第一項及第二項禁止入國情形之一。
- 二、違反依第十九條第二項所定辦法中有關應備文件、證件、停留期間、地區之管理規定。
- 三、違反第二十條第二項規定，擅離過夜住宿之處所。
- 四、違反第二十九條規定，從事與許可停留、居留原因不符之活動或工作。
- 五、違反移民署依第三十條所定限制住居所、活動或課以應行遵守之事項。
- 六、違反第三十一條第一項規定，於停留或居留期限屆滿前，未申請停留、居留延期。但有第三十一條第三項情形者，不在此限。
- 七、有第三十一條第四項規定情形，居留原因消失，經廢止居留許可，並註銷外僑居留證。
- 八、有第三十二條第一款至第三款規定情形，經撤銷或廢止居留許可，並註銷外僑居留證。
- 九、有第三十三條第一款至第三款規定情形，經撤銷或廢止永久居留許可，並註銷外僑永久居留證。

移民署於知悉前二項外國人涉有刑事案件已進入司法程序者，於強制驅逐出國十日前，應通知司法機關。該等外國人除經依法羈押、拘提、管收或限制出國者外，移民署得強制驅逐出國或限令出國。

移民署依規定強制驅逐外國人出國前，應給予當事人陳述意見之機會；強制驅逐已取得居留或永久居留許可之外國人出國前，並應召開審查會。但當事人有下列情形之一者，得不經審查會審查，逕行強制驅逐出國：

- 一、以書面聲明放棄陳述意見或自願出國。
- 二、經法院於裁判時併宣告驅逐出境確定。
- 三、依其他法律規定應限令出國。
- 四、有危害我國利益、公共安全或從事恐怖活動之虞，且情況急迫應即時處分。

第一項及第二項所定強制驅逐出國之處理方式、程序、管理及其他應遵行事項之辦法，由主管機關定之。

第四項審查會由主管機關遴聘有關機關代表、社會公正人士及學者專家共同組成，其中單一性別不得少於三分之一，且社會公正人士及學者專家之人數不得少於二分之一。

第三十七條 移民署對臺灣地區無戶籍國民涉有第十五條第一項或外國人涉有前條第一項、第二項各款情形之一者，為調查之需，得請求有關機關、團體協助或提供必要之資料。被請求之機關、團體非有正當理由，不得拒絕。

監獄、技能訓練所、戒治所、少年輔育院及矯正學校，對於臺灣地區無戶籍國民或外國人，於執行完畢或其他理由釋放者，應通知移民署。

第三十八條 外國人受強制驅逐出國處分，有下列情形之一，且非予收容顯難強制驅逐出國者，移民署得暫予收容，期間自暫予收容時起最長不得逾十五日，且應於暫予收容處分作成前，給予當事人陳述意見機會：

- 一、無相關旅行證件，不能依規定執行。
- 二、有事實足認有行方不明、逃逸或不願自行出國之虞。
- 三、受外國政府通緝。

移民署經依前項規定給予當事人陳述意見機會後，認有前項各款情形之一，而以不暫予收容為宜，得命其覓尋居住臺灣地區設有戶籍國民、慈善團體、非政府組織或其本國駐華使領館、辦事處或授權機構之人員具保或指定繳納相當金額之保證金，並遵守下列事項之一部或全部等收容替代處分，以保全強制驅逐出國之執行：

- 一、定期至移民署指定之專勤隊報告生活動態。
- 二、限制居住於指定處所。
- 三、定期於指定處所接受訪視。
- 四、提供可隨時聯繫之聯絡方式、電話，於移民署人員聯繫時，應立即回覆。

依前項規定得不暫予收容之外國人，如違反收容替代處分者，移民署得沒入其依前項規定繳納之保證金。

第三十八條之一 外國人有下列情形之一者，得不暫予收容：

- 一、精神障礙或罹患疾病，因收容將影響其治療或有危害生命之虞。
- 二、懷胎五個月以上或生產、流產未滿二個月。
- 三、未滿十二歲之兒童。
- 四、罹患傳染病防治法第三條所定傳染病。
- 五、衰老或身心障礙致不能自理生活。
- 六、經司法或其他機關通知限制出國。

移民署經依前項規定不暫予收容，或依第三十八條之七第一項廢止暫予收容處分或停止收容後，得依前條第二項規定為收容替代處分，並得通報相關立案社福機構提供社會福利、醫療資源以及處所。

第三十八條之二 受收容人或其配偶、直系親屬、法定代理人、兄弟姊

妹，對第三十八條第一項暫予收容處分不服者，得於受收容人收受收容處分書後暫予收容期間內，以言詞或書面敘明理由，向移民署提出收容異議；其以言詞提出者，應由移民署作成書面紀錄。

移民署收受收容異議後，應依職權進行審查，其認異議有理由者，得撤銷或廢止原暫予收容處分；其認異議無理由者，應於受理異議時起二十四小時內，將受收容人連同收容異議書或異議紀錄、移民署意見書及相關卷宗資料移送法院。但法院認得依行政訴訟法相關規定為遠距審理者，於法院收受卷宗資料時，視為移民署已將受收容人移送法院。

第一項之人向法院或其他機關提出收容異議，法院或其他機關應即時轉送移民署，並應以該署收受之時，作為前項受理收容異議之起算時點。

對於暫予收容處分不服者，應依收容異議程序救濟，不適用其他撤銷訴訟或確認訴訟之相關救濟規定。

暫予收容處分自收容異議經法院裁定釋放受收容人時起，失其效力。

第三十八條之三 前條第二項所定二十四小時，有下列情形之一者，其經過期間不予計入。但不得有不必要之遲延：

- 一、因交通障礙或其他不可抗力事由所生不得已之遲滯。
- 二、在途移送時間。
- 三、因受收容人身體健康突發之事由，事實上不能詢問。
- 四、依前條第一項提出異議之人不同意於夜間製作收容異議紀錄。
- 五、受收容人表示已委任代理人，因等候其代理人到場致未予製作收容異議紀錄。但等候時間不得逾四小時。其因智能障礙無法為完全之陳述，因等候經通知陪同在場之人到場，致未予製作前條第一項之收容異議紀錄，亦同。

六、受收容人須由通譯傳譯，因等候其通譯到場致未予製作前條第一項之收容異議紀錄。但等候時間不得逾六小時。

七、因刑事案件經司法機關提訊之期間。

前項情形，移民署應於移送法院之意見書中釋明。

移民署未依第一項規定於二十四小時內移送者，應即廢止暫予收容處分，並釋放受收容人。

第三十八條之四 暫予收容期間屆滿前，移民署認有續予收容之必要者，應於期間屆滿五日前附具理由，向法院聲請裁定續予收容。續予收容期間屆滿前，因受收容人所持護照或旅行文件遺失或失效，尚未能換發、補發或延期，經移民署認有繼續收容之必要者，應於期間屆滿五日前附具理由，向法院聲請裁定延長收容。

續予收容之期間，自暫予收容期間屆滿時起，最長不得逾四十五日；延長收容之期間，自續予收容期間屆滿時起，最長不得逾四十日。

第三十八條之五 受收容人涉及刑事案件已進入司法程序者，移民署於知悉後執行強制驅逐出國十日前，應通知司法機關；除經司法機關認有羈押或限制出國之必要，而移由司法機關處理者外，移民署得執行強制驅逐受收容人出國。

本法中華民國一百零四年一月二十三日修正之條文施行前，有修正施行前第三十八條第一項各款情形之一之外國人，涉及刑事案件，經司法機關責付而收容，並經法院判決有罪確定者，其於修正施行前收容於第三十九條收容處所之日數，仍適用修正施行前折抵刑期或罰金數額之規定。

本法中華民國一百年十一月二十三日修正公布，一百年十二月九日施行前，外國人涉嫌犯罪，經法院判決有罪確定，於修正施行後尚未執行完畢者，其於修正施行前收容於第三十九條收容處所之日數，仍適用修正施行前折抵之規定。

本法中華民國一百零四年一月二十三日修正之條文施行前，已經移民署收容之外國人，其於修正施行時收容期間未逾十五日者，移民署應告知其得依第三十八條之二第一項規定提出收容異議，十五日期間屆滿認有續予收容之必要，應於期間屆滿前附具理由，向法院聲請續予收容。

前項受收容人之收容期間，於修正施行時已逾十五日至六十日或逾六十日者，移民署如認有續予收容或延長收容之必要，應附具理由，於修正施行當日，向法院聲請續予收容或延長收容。

前二項受收容人於本法中華民國一百零四年一月二十三日修正之條文施行前後收容之期間合併計算，最長不得逾一百日。

第三十八條之六 移民署為暫予收容處分、收容替代處分及強制驅逐出國處分時，應以受處分人理解之語文作成書面通知，附記處分理由及不服處分提起救濟之方法、期間、受理機關等相關規定；並應聯繫當事人原籍國駐華使領館、授權機構或通知其在臺指定之親友，至遲不得逾二十四小時。

第三十八條之七 移民署作成暫予收容處分，或法院裁定准予續予收容或延長收容後，因收容原因消滅、無收容之必要或有得不予收容情形，移民署得依職權，廢止暫予收容處分或停止收容後，釋放受收容人。

依第三十八條之一第一項不暫予收容之外國人或前項規定廢止暫予收容處分或停止收容之受收容人，違反第三十八條之一第二項之收容替代處分者，移民署得沒入其繳納之保證金。

法院裁定准予續予收容或延長收容後，受收容人經強制驅逐出國或依第一項規定辦理者，移民署應即時通知原裁定法院。

第三十八條之八 外國人依第三十八條之一第一項不暫予收容或前條第一

項廢止暫予收容處分或停止收容後，有下列情形之一，非予收容顯難強制驅逐出國者，移民署得再暫予收容，並得於期間屆滿前，向法院聲請裁定續予收容及延長收容：

- 一、違反第三十八條之一第二項之收容替代處分。
- 二、廢止暫予收容處分或停止收容之原因消滅。

前項外國人再次收容之期間，應與其曾以同一事件收容之期間合併計算，且最長不得逾一百日。

第三十八條之九 法院審理收容異議、續予收容及延長收容裁定事件時，得以遠距審理方式為之。

移民署移送受收容人至法院及前項遠距審理之方式、程序及其他應遵行事項之辦法，由行政院會同司法院定之。

第三十九條 移民署對外國人之收容管理，應設置或指定適當處所為之；其收容程序、管理方式及其他應遵行事項之規則，由主管機關定之。

第十一章 罰則

第七十三條 在機場、港口以交換、交付證件或其他非法方法，利用航空器、船舶或其他運輸工具運送非運送契約應載之人至我國或其他國者，處五年以下有期徒刑，得併科新臺幣二百萬元以下罰金。

前項之未遂犯，罰之。

第七十四條 違反本法未經許可入國或受禁止出國處分而出國者，處三年以下有期徒刑、拘役或科或併科新臺幣九萬元以下罰金。違反臺灣地區與大陸地區人民關係條例第十條第一項或香港澳門關係條例第十一條第一項規定，未經許可進入臺灣地區者，亦同。

第七十五條 未依本法規定申請設立許可，並領取註冊登記證，或經撤銷、廢止許可而經營第五十六條第一項各款移民業務者，處

新臺幣二十萬元以上一百萬元以下罰鍰，並得按次連續處罰。

第七十六條 有下列情形之一者，處新臺幣二十萬元以上一百萬元以下罰鍰，並得按次連續處罰：

- 一、公司或商號從事跨國(境)婚姻媒合。
- 二、從事跨國(境)婚姻媒合而要求或期約報酬。

第七十七條 違反第五條第一項但書規定，未經核准而出國者，處新臺幣十萬元以上五十萬元以下罰鍰。

第七十八條 有下列情形之一者，處新臺幣十萬元以上五十萬元以下罰鍰，並得按次連續處罰：

- 一、違反第五十八條第三項規定，委託、受託或自行散布、播送或刊登跨國(境)婚姻媒合廣告。
- 二、違反第五十九條第一項規定，未經許可或許可經撤銷、廢止而從事跨國(境)婚姻媒合。

第七十九條 移民業務機構有下列情形之一者，處新臺幣三萬元以上十五萬元以下罰鍰，並令其限期改善；屆期仍不改善者，勒令歇業：

- 一、未依第五十五條第三項規定，向移民署申請換發註冊登記證。
- 二、違反第五十六條第二項規定，諮詢、仲介移民基金，未逐案經移民署許可。
- 三、違反第五十六條第三項規定，收受投資移民基金相關款項。
- 四、違反第五十六條第四項規定，散布、播送或刊登未經審閱確認或核定之移民業務廣告。
- 五、違反第五十六條第六項規定，未每年陳報營業狀況、陳報不實、未依規定保存相關資料或規避、妨礙、拒絕檢查。
- 六、違反第五十六條第七項規定，未與委託人簽訂書面契

約。

廣告物、出版品、廣播、電視、電子訊號、電腦網路或其他媒體業者違反第五十六條第五項規定者，處新臺幣三萬元以上十五萬元以下罰鍰，並令其停止散布、播送或刊登；未停止散布、播送或刊登者，處新臺幣六萬元以上三十萬元以下罰鍰，並得按次連續處罰。

第八十條 有下列情形之一者，處新臺幣三萬元以上十五萬元以下罰鍰，並得按次連續處罰：

- 一、未依第五十九條第一項規定，陳報業務狀況。
- 二、未依第五十九條第二項規定，保存媒合業務資料或規避、妨礙或拒絕檢查。
- 三、違反第六十條第一項前段規定，對於受媒合雙方當事人所提供之個人資料，未善盡查證或保密義務。
- 四、違反第六十條第一項後段規定，未經受媒合當事人之書面同意，而提供個人資料或故意隱匿應提供之個人資料。

第八十一條 主管機關受理第六十二條之申訴，認定具有違反該條規定情事時，除其他法律另有規定者外，應立即通知違規行為人限期改善；屆期末改善者，處新臺幣五千元以上三萬元以下罰鍰。

第八十二條 違反第四十七條第二項規定，以航空器、船舶或其他運輸工具搭載未具入國許可證件之乘客者，每搭載一人，處新臺幣二萬元以上十萬元以下罰鍰。
幫助他人為前項之違反行為者，亦同。

第八十三條 機、船長或運輸業者，無正當理由違反第四十七條第一項或第四十八條至第五十條規定之一者，每件處新臺幣二萬元以上十萬元以下罰鍰。

第八十四條 違反第四條第一項規定，入出國未經查驗者，處新臺幣一萬元以上五萬元以下罰鍰。

- 第八十五條 有下列情形之一者，處新臺幣二千元以上一萬元以下罰鍰：
- 一、經合法檢查，拒絕出示護照、臺灣地區居留證、外僑居留證、外僑永久居留證、入國許可證件或其他身分證明文件。
 - 二、未依第二十二條第二項或第二十六條規定之期限，申請外僑居留證。
 - 三、未依第九條第七項或第三十一條第五項規定，辦理變更登記。
 - 四、臺灣地區無戶籍國民或外國人，逾期停留或居留。
 - 五、違反第六十六條第二項規定，拒絕到場接受詢問。
 - 六、違反第六十七條第三項規定，規避、妨礙或拒絕查證。
 - 七、違反第七十一條第二項規定，規避、妨礙或拒絕查察登記。
- 第八十六條 移民業務機構散布、播送或刊登經審閱確認之移民業務廣告，而未載明註冊登記證字號及移民廣告審閱確認字號或核定字號者，移民署應予警告並限期改善；屆期仍不改善者，勒令歇業。
- 第八十七條 移民業務機構有下列情形之一者，應廢止其許可，註銷註冊登記證及公告之，並通知公司登記主管機關廢止其公司登記或部分登記事項：
- 一、受託代辦移民業務時，協助當事人填寫、繳交不實證件，經司法機關判決確定。
 - 二、受託代辦移民業務，詐騙當事人。
 - 三、註冊登記證借與他人營業使用。
 - 四、經勒令歇業。
 - 五、因情事變更致不符第五十七條第一項各款所定設立許可要件，經通知限期補正，屆期未補正。

附錄四 入出國及移民法施行細則

中華民國八十八年十月三十日內政部(88)台內移字第8878641號令訂定發布全文66條；並自發布日起施行中華民國八十九年十二月十三日內政部(89)台內移字第8981819號令修正發布第27、37條條文中華民國九十年一月三日行政院(90)台內移字第9081603號令修正發布第8-1、8-2、26、43、45、62~64條條文；並刪除第65條條文中華民國九十三年四月一日內政部台內移字第0930004539號令修正發布第42條條文中華民國九十七年二月十四日內政部台內移字第0971026259號令修正發布第42條條文中華民國九十七年八月五日內政部台內移字第0971035713號令修正發布全文41條；施行日期，由內政部定之中華民國九十七年八月五日內政部台內移字第0971035716號令發布定自九十七年八月一日施行中華民國九十七年十一月十四日內政部台內移字第0971028409號令修正發布第16條條文；並自中華民國九十七年十一月十六日施行中華民國一百零一年九月十四日內政部台內移字第1010956345號令修正發布第39、41條條文；刪除第4、21、22條條文及第四章章名；並自發布日施行中華民國一百零二年十二月十九日內政部台內移字第1020958301號令修正發布第14條條文中華民國一百零三年二月十四日行政院院臺規字第1030124618號公告第16條第1項第2款第1目、第26條第3項所列屬「行政院勞工委員會」之權責事項，自一百零三年二月十七日起改由「勞動部」管轄中華民國一百零三年十二月二十六日行政院院臺規字第1030158355號公告第5條、第6條、第8條第1項、第12條、第13條、第14條第1項、第2項、第16條第1項第1款、第2款第4目、第19條、第31條第6款、第32條、第33條、第34條、第35條、第38條、第39條第2項所列屬「內政部入出國及移民署」之權責事項，自一百零四年一月二日起改由「內政部移民署」管轄中華民國一百零五年三月十八日內政部台內移字第1050961236號令修正發布全文43條；並自發布日施行

第一章 總則

- 第一條 本細則依入出國及移民法(以下簡稱本法)第九十六條規定訂定之。
- 第二條 本法所稱入出國，在國家統一前，指入出臺灣地區。
- 第三條 本法第三條第七款及第八款所稱居住期間，指連續居住之期間。本法第三條第八款所定在臺灣地區居住期間超過六個月，不包括依本法第八條第一項但書及其他特殊事故延長停留之期間在內。
- 第四條 各權責機關通知內政部移民署(以下簡稱移民署)禁止入出國之案件，無繼續禁止之必要時，應即通知移民署。
- 第五條 移民署對於各權責機關通知禁止入出國案件，應每年清理一

次。但欠稅案件達五年以上，始予清理。

第六條 已入國者，得以書面委託他人或移民業務機構代辦申請居留、變更居留原因、永久居留或定居事項。

第七條 前項申請案件，由法定代理人辦理者，免檢附書面委託文件。申請居留、變更居留原因、永久居留或定居案件，其資料不符或欠缺者，應於移民署書面通知送達之翌日起十五日內補正。申請資料需至國外申請或國外申請案件，其補正期間為三個月。

未於前項規定時間內補正者，駁回其申請。

第八條 居留、永久居留或定居之數額，按月平均分配，並依申請審查合格順序編號，依序核配，有不予許可情形者，依次遞補之。當月未用數額得於次月分配，次月數額不得預行分配。

第二章 臺灣地區無戶籍國民停留、居留及定居

第九條 本法第九條第一項第六款所定一定金額，為新臺幣一千萬元。

第十條 本法第九條第一項第九款所稱具有特殊技術或專長，指有下列情形之一者：

- 一、在新興工業、關鍵技術、關鍵零組件及產品有專業技能。
- 二、在光電、通訊技術、工業自動化、材料應用、高級感測、生物技術、資源開發或能源節約等著有成績，而所學確為臺灣地區所亟需或短期內不易培育。
- 三、在公路、高速鐵路、捷運系統、電信、飛航、航運、深水建設、氣象或地震等領域有特殊成就，而所學確為臺灣地區所亟需或短期內不易培育。
- 四、其他經中央目的事業主管機關專案核定。

第十一條 未兼具外國國籍之臺灣地區無戶籍國民(以下簡稱無戶籍國民)，依本法第九條第一項第十一款或第十五款規定，在臺灣地區從事就業服務法第四十六條第一項各款之工作，而申請居

留者，由移民署準用就業服務法有關外國人聘僱許可之規定審核之，免檢附勞動部核發之工作許可。

第十二條 移民署依本法第十一條第二項、第三項撤銷或廢止無戶籍國民居留或定居許可時，應通知各該中央目的事業主管機關。

第十三條 居住臺灣地區設有戶籍國民(以下簡稱有戶籍國民)冒用身分或持用偽造、變造證件入國者，應於檢察機關偵查終結後，備具下列文件，向移民署申請補辦入國手續；其屬未經查驗入國者，於依本法第八十四條規定處分確定後，亦同：

一、申請書。

二、起訴書、不起訴處分書或相關證明文件。

三、原臺灣地區之國民身分證影本、戶口名簿影本。

前項有戶籍國民，由移民署發給入國證明文件；原戶籍經辦理遷出登記者，由移民署通知原戶籍地戶政事務所。

第三章 外國人入出國、停留、居留及永久居留

第十四條 本法第二十五條第一項所稱合法連續居留及合法居留，指持用外僑居留證之居住期間。其申請永久居留者，本法施行前居留期間，得合併計算。

第十五條 本法第二十五條第一項第三款所定有相當之財產或技能，足以自立，其規定如下：

一、以我國國民配偶之身分申請永久居留者，得檢具下列文件之一，由移民署認定之：

(一)國內之收入、納稅、動產或不動產資料。

(二)雇主開立之聘僱證明或申請人自行以書面敘明其工作內容及所得。

(三)我國政府機關核發之專門職業及技術人員或技能檢定證明文件。

(四)其他足資證明足以自立或生活保障無虞之資料。

- 二、以前款以外情形申請永久居留者，應具備下列情形之一：
- (一)最近一年於國內平均每月收入逾勞動部公告基本工資二倍。
 - (二)國內之動產及不動產估價總值逾新臺幣五百萬元。
 - (三)我國政府機關核發之專門職業及技術人員或技能檢定證明文件。
 - (四)其他經移民署認定情形。

前項第一款第一目、第二目及第四目之文件，包含由申請人及其在臺灣地區設有戶籍，且未領取生活扶助之下列人員所檢附者：

- 一、配偶。
- 二、配偶之父母。
- 三、父母。

第一項第二款第一目、第二目所定金額之計算，包含申請人及其在臺灣地區設有戶籍之下列人員之收入或財產：

- 一、配偶。
- 二、配偶之父母。
- 三、父母。

第一項第一款第三目及第二款第三目所定專門職業及技術人員或技能檢定證明文件，包含申請人及其在臺灣地區設有戶籍之下列人員所檢附者：

- 一、配偶。
- 二、配偶之父母。
- 三、父母。

第一項第一款第三目及第二款第三目所定專門職業及技術人員或技能檢定證明文件，係由前項各款人員之一檢附者，該等人員並應出具足以保障申請人在臺灣地區生活無虞之擔保證明書。

第十六條 外交部及駐外使領館、代表處或辦事處(以下簡稱駐外館處)應

在依本法第二十五條第八項規定之配額內核發居留簽證。

- 第十七條 本法第二十七條第一項第一款所稱外交人員及其眷屬、隨從人員，指經外交部發給外交官員證、使領館外籍隨從證之人員。本法第二十七條第一項第二款所稱外國機構、國際機構執行公務者及其眷屬、隨從人員，指經外交部發給外國機構官員證、國際機構官員證、外國機構外籍隨從證、國際機構外籍隨從證之人員。
- 第十八條 移民署依本法第三十一條第四項、第三十二條、第三十三條規定撤銷或廢止外國人居留或永久居留許可時，應通知各該中央目的事業主管機關。
- 第十九條 外國人在我國停留、居留期間，從事簽證事由或入國登記表所填入國目的以外之觀光、探親、訪友及法令未禁止之一般生活上所需之活動者，不適用本法第三十六條第二項第四款規定。

第 四 章 驅逐出國及收容

- 第二十條 外國人在我國停留、居留期間，從事簽證事由或入出國登記表所填入國目的以外之觀光、探親、訪友及法令未禁止之一般生活上所需之活動者，不適用本法第三十六條第一項第六款規定。
- 第二十一條 受收容人之暫予收容處分，依本法第三十八條之二第五項規定失其效力時，如其仍受強制驅逐出國處分，且有本法第三十八條第一項所定各款事由之一，移民署得審酌法院裁定釋放受收容人之理由後，依本法第三十八條第二項規定為收容替代處分，以保全強制驅逐出國之執行。
- 第二十二條 本法第三十八條第三項、第三十八條之七第二項及第三十八條之八第一項第一款所稱違反收容替代處分，指受處分人有下列情形之一者：
- 一、未經移民署同意，不依處分內容履行義務。

二、規避強制驅逐出國處分之執行。

三、經具保人以書面或言詞通報有失去聯繫之情事，查證屬實。

第二十三條 移民署依本法第三十八條之六規定聯繫受收容人原籍國駐華使領館、授權機構或通知其在臺指定之親友，得依當事人提供之資料，以書面、電話、傳真、電子郵件或其他科技設備等方式為之，並製作紀錄附卷。

第五章 運輸業者責任及移民輔導

第二十四條 外國人所受強制驅逐出國處分得及時執行，而無暫予收容或收容替代處分必要者，移民署應逕執行之。

第二十五條 本法第五十條第二項所定運輸業者應負擔之相關費用，包括住宿、生活、醫療及主管機關派員照護之費用。

第二十六條 主管機關應蒐集、編印包括移居國或地區之地理環境、社會背景、政治、法律、經濟、文教、人力需求及移民資格條件等資訊，提供有意移民者參考。

主管機關得委託有關機構、學校或團體辦理移民之規劃、諮詢、講習或提供語文及技能訓練，以利有意移民者適應移居國或地區生活環境及順利就業。

第二十七條 主管機關應蒐集有關國外戰亂、瘟疫或排斥我國國民之國家或地區之訊息，並適時發布，提供有意移民者參考。

移民業務機構代辦國民計劃移居發生戰亂、瘟疫或排斥我國國民之國家或地區者，應事先勸告當事人。

第二十八條 本法第五十三條所稱民間團體，指財團法人、移民團體或依本法核准設立之移民業務機構。

民間團體辦理集體移民，應先與移居國進行協商，並由主管機關協調外交部代表政府與移居國政府簽署集體移民協定。主管機關得會同外交部、財政部、經濟部、教育部、僑務委

員會、行政院農業委員會、勞動部等有關機關，派員前往移居國或地區瞭解集體移民之可行性。

第二十九條 主管機關對於歡迎我國移民之國家或地區，基於雙方互惠原則，得以國際經濟合作投資、獎勵海外投資、農業技術合作或其他方式，簽署集體移民合作協定，或協調外交部代表政府與移居國政府為之。

集體移民之規劃、遴選、訓練及移居後之輔導、協助、照護等事宜，主管機關得委託有關機構或團體辦理。

第三十條 本法第五十六條、第五十七條及第七十九條所稱移民基金，指移居國針對以投資方式而取得該國之居留資格者所定之投資計畫、方案或基金。

第三十一條 本法第五十六條第四項所稱移民團體，指從事移民會務，並依商業團體法或人民團體法規定核准成立之團體。

第三十二條 本法第五十八條第二項所稱報酬，指因居間報告結婚機會或介紹婚姻對象之行為，而向受媒合當事人約定或請求給付之對價。

第三十三條 本法第五十九條第二項所定媒合業務資料，包括下列表件：

- 一、職員名冊：應記載職員姓名、身分證明編號、性別、住址、電話、職稱及到職、離職日期。
- 二、各項收費之收據存根。
- 三、會計帳冊。
- 四、跨國(境)婚姻媒合狀況表。
- 五、書面契約。
- 六、其他經移民署公告，並刊登政府公報之應保存文件。

第六章 附則

第三十四條 移民署基於調查事實及證據之必要，得以通知書通知關係人陳述意見。

- 第三十五條 移民署基於調查事實及證據之必要，得要求當事人或第三人提供必要之文書、資料或物品。
- 第三十六條 移民署得選定適當之人、機關或機構為鑑定。
- 第三十七條 移民署為瞭解事實真相，得實施勘驗。
- 第三十八條 依本法或本細則規定發給之入國許可證件污損或遺失者，應備具下列文件，重新申請換發或補發，原證件作廢：
一、入國許可申請書。
二、污損之證件或遺失證件之具結書。
- 第三十九條 依本法規定發給之臺灣地區居留證、外僑居留證、外僑永久居留證或移民業務註冊登記證污損或遺失者，應備具下列文件，申請換發或補發，其效期不得超過原證所餘效期：
一、居留或移民業務註冊申請書。
二、符合申請資格之證明文件。
三、污損之證件或遺失證件之具結書。
- 第四十條 本人、利害關係人或其法定代理人，得向移民署申請入出國相關證明文件。
- 第四十一條 依規定應檢附之文件係在國外製作者，應經駐外館處驗證；其在國內由外國駐華使領館或其授權代表機構製作者，應經外交部複驗。
前項文件為外文者，移民署得要求申請人檢附經駐外館處驗證或國內公證人認證之中文譯本；申請人未檢附，經通知限期補正，屆期未補正者，不予受理。
第一項文件為警察紀錄證明書者，得由核發國之駐華使領館或其授權代表機構驗證。
- 第四十二條 申請入出國及移民案件，需繳交之照片，依國民身分證之規格辦理。
- 第四十三條 本細則自發布日施行。

附錄五 外國人停留居留及永久居留辦法

中華民國八十九年二月一日內政部(89)臺內移字第8981105號令訂定發布全文19條；並自發布日起施行中華民國九十一年七月十五日內政部臺內警字第0910004233號令修正發布第12條條文中華民國九十七年八月一日內政部臺內移字第0971027546號令修正發布全文25條；施行日期，由內政部定之中華民國九十七年八月一日內政部臺內移字第0971035715號令發布定自九十七年八月一日施行中華民國九十八年二月二十七日內政部臺內移字第0980959392號令修正發布第6、12、17條條文；並自九十八年二月二十七日施行中華民國一百零一年十月二十五日內政部臺內移字第1010933919號令修正發布第6、11、12、19、22條條文；刪除第13、14條條文；並自一百零一年十月二十五日施行中華民國一百零二年十月四日內政部臺內移字第1020957418號令修正發布第20條條文；並自一百零二年十月四日施行中華民國一百零三年四月二十二日內政部臺內移字第1030951510號令修正發布第8、9、22條條文；增訂第22-1條條文；並自一百零三年四月二十二日施行中華民國一百零三年十二月二十六日行政院臺規字第1030158355號公告第3條第1項、第2項、第5條第1項、第6條第1項、第7條第1項、第8條第1項、第3項、第11條第1項、第12條、第17條第1項、第2項、第18條、第20條第1項、第21條、第22條、第22條之1第1項、第23條第1項、第2項所列屬「內政部移民署」之權責事項，自一百零四年一月二日起改由「內政部移民署」管轄

第一條 本辦法依入出國及移民法(以下簡稱本法)第三十五條規定訂定之。

第二條 外國人持停留簽證或以免簽證許可入國者，停留期間自入國翌日起算，並應於停留期限屆滿以前出國。

第三條 外國人依本法第三十一條第一項規定申請延期停留時，應於停留期限屆滿前十五日內，檢具下列文件及照片一張，向內政部移民署(以下簡稱移民署)申請延期：

- 一、申請書。
- 二、護照。
- 三、停留簽證。
- 四、其他證明文件。

每次延期，不得逾原簽證許可停留之期間，其合計停留期間，並不得逾六個月。但有下列情形之一並提出證明者，移民署得酌予再延長其停留期間：

- 一、懷胎七個月以上或生產、流產後二個月未滿。

- 二、罹患疾病住院或懷胎，搭機、船出國有生命危險之虞。
- 三、在臺灣地區設有戶籍之配偶、直系血親、三親等內之旁系血親、二親等內之姻親，在臺灣地區患重病或受重傷住院需人照顧，或死亡需辦理喪葬事宜。
- 四、遭遇天災或其他不可避免之事變。
- 五、人身自由依法受拘束。

依前項第一款或第二款規定之延長停留期間，每次不得逾二個月；第三款規定之延長停留期間，自事由發生之日起不得逾二個月；第四款規定之延長停留期間，不得逾一個月；第五款規定之延長停留期間，依事實需要核給。

第四條 外國人以免簽證許可入國或抵我國時申請簽證入國，有外國護照簽證條例施行細則第四條各款情形之一，無法於停留期限屆滿前出國者，應向外交部領事事務局或其所屬分支機構申請停留簽證。

第五條 外國人持居留簽證入國後，應檢具下列文件及照片一張，向移民署申請居留，經許可者，發給外僑居留證：

- 一、申請書。
- 二、護照及居留簽證。
- 三、其他證明文件。

依本法第二十六條第一款至第三款規定申請居留證者，免附前項第二款文件。

第六條 外國人有本法第二十三條第一項第一款至第五款情形之一者，得檢具下列文件及照片一張，向移民署申請居留，經許可者，發給外僑居留證：

- 一、申請書。
- 二、護照及停留簽證。
- 三、其他證明文件。

依本法第二十三條第一項第一款情形之一申請者，得自停留期限屆滿前三十日；依本法第二十三條第一項第二款至第五款情

形之一者，得自停留期限屆滿前十五日，辦理前項申請程序。
依前項規定申請之外僑居留證，其效期自核發日起算。

無國籍人民持停留簽證入國者，不得申請居留。但持停留期限在六十日以上，且未經簽證核發機關加註限制不准延期或其他限制之有效簽證入國，有特殊情形經主管機關會同相關機關專案審查許可者，不在此限。

在我國出生之外國人，由其父母、監護人或兒童及少年福利機構申請外僑居留證。

第七條

中華民國八十八年五月二十一日本法施行前已入國之泰國、緬甸或印尼地區無國籍人民未能強制其出國者，應檢具下列文件及照片一張，向移民署申請居留，經許可者，發給外僑居留證：

- 一、申請書。
- 二、健康檢查證明。
- 三、起訴書或不起訴處分書。
- 四、出生地證明。
- 五、入國日期證明。
- 六、其他證明文件。

前項無國籍人民在臺灣地區出生之子女，得隨同申請居留。

依本條規定申請之外僑居留證，其效期自核發日起算。

第八條

外國人依本法第三十一條第一項規定申請延期居留時，應於居留期限屆滿前三十日內，檢具下列文件及照片一張，向移民署提出：

- 一、申請書。
- 二、護照及外僑居留證。
- 三、其他證明文件。

外國人經許可在臺灣地區居留，年齡在二十歲以上，其父或母持有外僑居留證或外僑永久居留證，且有下列情形之一者，得申請延期居留：

- 一、曾在我國合法累計居留十年，每年居住超過二百七十日。
- 二、未滿十六歲入國，每年居住超過二百七十日。
- 三、在我國出生，曾在我國合法累計居留十年，每年居住超過一百八十三日。

前項外國人應於居留期限屆滿前三十日內，檢具下列文件及照片一張，向移民署提出：

- 一、申請書。
- 二、護照及外僑居留證。
- 三、親屬關係證明。
- 四、其他證明文件。

第九條 下列外國人之外僑居留證，其效期最長不得逾一年：

- 一、在教育主管機關立案之學校或大學附設之華語文中心就學之人員。
- 二、經教育或其他有關主管機關核准，在我國研習、受訓之人員。
- 三、外籍傳教及弘法人士。
- 四、與臺灣地區設有戶籍國民結婚，初次申請依親居留者。
- 五、其他有居留需要之人員。

前項第一款人員，係經教育部專案核列大學之獎學金受獎者，得不受最長有效居留期間一年之限制。

前條第二項外國人申請延期居留經許可核發之外僑居留證，其效期自原居留期限屆滿之翌日起延期三年，必要時，得再申請延期一次，期間不得逾三年。

第十條 外國人以依親為居留原因取得之外僑居留證，以其所依親屬之居留效期為居留效期，其所依親屬為我國國民者，外僑居留證效期最長不得逾三年。

第十一條 外國人申請永久居留，應檢具下列文件及照片一張，向移民署申請永久居留，經許可者，發給永久居留證：

- 一、申請書。

- 二、護照。
- 三、外僑居留證。
- 四、健康檢查合格證明。
- 五、足以自立之財產或特殊技能證明。
- 六、最近五年內之本國及我國警察刑事紀錄證明。
- 七、其他證明文件。

依本法第二十五條第三項及第四項規定申請者，應另檢附經中央目的事業主管機關或經認可機構核發之證明文件；免附前項第三款、第五款及第六款文件。

外國人申請永久居留，於合法連續居留五年期間，每次出國在三個月以內者，得免附第一項第四款文件及第六款之本國刑事紀錄證明。

第一項第四款所定健康檢查合格證明之檢查項目，依中央衛生主管機關訂定之健康檢查證明應檢查項目表辦理。

外國人經依本法第三十三條第四款規定註銷外僑永久居留證，仍具有居留資格者，得於註銷後三十日內申請居留。

第十二條 外國人申請在我國投資移民，有下列情形之一者，移民署得准予永久居留：

- 一、投資金額新臺幣一千五百萬元以上之營利事業，並創造五十人以上之本國就業機會滿三年。
- 二、投資中央政府公債面額新臺幣三千萬元以上滿三年。

第十三條 (刪除)

第十四條 (刪除)

第十五條 外國人申請在我國投資移民獲准永久居留後，其配偶及未成年子女亦得申請永久居留。

第十六條 十四歲以上之外國人在我國境內應依本法第二十八條第一項規定，隨身攜帶護照、外僑居留證或外僑永久居留證。

無前項證件者，應攜帶經主管機關認定之其他身分證明文件。

第十七條 居住臺灣地區設有戶籍國民，持外國護照入國者，申請停留延

期、居留或居留延期，應先至戶政事務所辦理戶籍遷出登記，移民署始得受理其申請。

前項申請，尚未履行兵役義務之接近役齡男子或役齡男子，有下列情形之一者，移民署不受理其申請：

- 一、未持有役政用華僑身分證明書或僑居身分加簽之我國護照。
- 二、僑民役男居住臺灣地區屆滿一年。
- 三、依法應接受徵兵處理，並限制其出境。

第十八條 外國人持停留簽證入國，而有本法第二十三條第一項各款情形之一，經核准居留後，因居留原因變更，應自事實發生日起三十日內逕向移民署申請變更，並重新核定居留期間。但變更之居留原因非屬本法第二十三條第一項各款情形之一者，應自事實發生後十五日內向外交部領事事務局或其所屬分支機構重新申請居留簽證後，向移民署申請居留。

第十九條 本法第三十三條第四款規定每年居住未達一百八十三日，其年之計算自永久居留證發證後翌年起之一月一日開始計算。本法第三十三條第四款但書所定出國，其期間每次最長以二年為限。

第二十條 外國人於居留期間內，有出國後再入國之必要者，應依本法第三十四條規定，於出國前向移民署申請核發重入國許可。前項重入國許可分為單次及多次使用二種，其效期，不得逾外僑居留證之效期。申請外僑居留證，可同時申請多次重入國許可。但依就業服務法第四十六條第一項第八款至第十款來臺工作者，應申請單次重入國許可。外僑居留證經註銷者，其重入國許可視同註銷。經許可永久居留之外國人得持憑外僑永久居留證及有效護照重入國。

第二十一條 外國人停留、居留原因消失，經目的事業主管機關或相關機關查獲或知悉者，應通報移民署。

- 第二十二條 外國人來臺投資，或依就業服務法第四十六條第一項第一款至第七款及第四十八條第一項第一款應聘來臺，或經外交部專案核准居留，於居留效期屆滿前，有必要者，本人及其原經核准居留之配偶、未成年子女，得以書面敘明理由，向移民署申請延期，經核可後，得於原居留效期屆滿後六個月內離境。
- 第二十二之一條 外國人來臺就學，於居留效期屆滿前，有必要者，得以書面敘明理由，向移民署申請延期。
依前項規定申請居留延期經許可者，其外僑居留證之有效期間，自原居留效期屆滿之翌日起延期六個月。
- 第二十三條 外國人在我國境內死亡，由其關係人或其本國駐華使領館或授權機構於十五日內，向移民署辦理登記或由移民署查明後逕為登記。
移民署辦理前項登記後，應即將登記事項通知其遺產稅中央政府所在地之主管稅捐稽徵機關。
- 第二十四條 外國人因原發照國家或其他國家拒絕接納其入國而無法強制驅逐出國者，得在限定其住居所或附加其他條件後，核發臨時外僑登記證。
- 第二十五條 本辦法施行日期，由內政部定之。

附錄六 歸化我國國籍者及歸國僑民服役辦法

中華民國45年8月23日行政院臺45防字第4653號令修正公布
中華民國46年9月17日行政院臺46防字第5033號令修正公布
中華民國48年3月23日行政院臺48防字第1524號令修正公布
中華民國53年6月23日行政院臺53防字第4371號令修正公布
中華民國59年1月16日行政院臺59防字第0399號令修正公布
中華民國60年12月7日行政院臺60防字第11871號令修正公布
中華民國61年10月19日行政院臺61防字第10107號令修正公布
中華民國67年7月5日行政院臺67防字第5949號令修正公布
中華民國69年3月26日行政院臺69防字第3419號函修正第三條條文
中華民國72年4月12日行政院臺72防字第6339號函修正第二條條文
中華民國79年5月9日行政院臺79內字第10696號函修正公布
中華民國82年6月16日行政院臺82內字第19601號令修正發布
中華民國85年10月9日行政院臺85內字第34761號令修正發布
中華民國91年12月30日內政部臺內役字第0910081142號令修正發布

- 第一條 本辦法依兵役法施行法第二十三條規定訂定之。
- 第二條 歸化我國國籍之役齡男子，自初設戶籍登記之翌日起，屆滿一年時，依法辦理徵兵處理。
- 第三條 原有戶籍國民具僑民身分之役齡男子，自返回國內之翌日起，屆滿一年時，依法辦理徵兵處理。
- 無戶籍國民具僑民身分之役齡男子，自返回國內初設戶籍登記之翌日起，屆滿一年時，依法辦理徵兵處理。
- 依前二項應辦理徵兵處理之歸國僑民有下列情形之一者，得填具暫緩徵兵處理申請書，向戶籍地鄉(鎮、市、區)公所申請，轉報直轄市、縣(市)政府核准暫緩徵兵處理：
- 一、依照華僑回國投資條例申請投資，經核准並已實行投資，金額在新臺幣一千萬元(或其他等值貨幣)以上，經各該目的事業主管機關證明者。
 - 二、在僑資經營事業機構中，擔任總經理、廠長、總工程師或專門技術人員，經各該目的事業主管機關證明者。
 - 三、在核准設立外商銀行分支機構中(含辦事處)擔任重要主管職務或具有金融專業技術人員，經銀行主管機關證明者。
 - 四、因僑居地政府拒絕入境或因僑居地環境特殊為政治、經濟

等原因被迫回國暫居及僑居地發生戰亂未能按時返回，
經外交或僑務主管機關證明者。

五、因訴訟案懸未結，必須本人處理，未能按時返回僑居地，
經司法機關證明者。

前項各款之暫緩徵兵處理於原因消滅時為止。但第四款以三年
為限，第五款以三個月為限。第五款如屆滿期限有特殊原因發
生，仍須繼續暫緩徵兵處理，經司法機關證明屬實者，得依前
項規定，再申請暫緩徵兵處理。

第四條 前條第一項及第二項屆滿一年之計算，以有下列情形之一者
準：

一、連續居住滿一年。

二、中華民國七十三年次以前出生之役齡男子，以居住逾四個
月達三次者為準。

三、中華民國七十四年次以後出生之役齡男子，以曾有二
年，每年一月一日至十二月三十一日期間累積居住逾
一百八十三日為準。

歸國僑民之役齡男子返國就學者，在符合緩徵條件之期間，不
列入前項居住時間計算。

第五條 持外國護照入境之歸國僑民，具有役齡男子身分者，適用本辦
法有關歸國僑民之規定。

原具香港、澳門僑民身分之男子，具有下列條件之一，經僑務
主管機關出具證明者，適用本辦法有關歸國僑民之規定：

一、於中華民國八十六年七月一日前自香港地區、或於中華民
國八十八年十二月二十日前自澳門地區以僑民身分返回
國內初設戶籍登記，並取得當地永久居留資格者。

二、在臺灣地區出生並設有戶籍，於中華民國八十六年七月一
日前在香港地區、或於中華民國八十八年十二月二十日
前在澳門地區居住四年以上，並取得當地永久居留資格
者。

-
- 第六條 經核准暫緩徵兵處理者，於暫緩徵兵處理之原因消滅或已屆滿規定期限，應自原因消滅或屆滿規定期限之翌日起三十日內，向戶籍地鄉(鎮、市、區)公所申報。
- 第七條 歸國僑民之身分，以申請人取得僑務主管機關核發之役政用華僑身分證明書，或持有僑居身分加簽之護照者認定之。
- 第八條 本辦法所定書、表格式，由內政部定之。
- 第九條 本辦法自發布日施行。

附錄七 僑務委員會補助僑生工讀金及學習扶助

金要點

中華民國九十年八月十七日行政院僑務委員會僑輔在字第 0903032520-1 號函訂定發布全文 5 點
中華民國九十五年十一月二十四日僑務委員會僑輔在字第 09530396541 號令修正發布全文 8 點；並自即日生效
中華民國九十八年十二月二十三日僑務委員會僑輔在字第 09830419121 號令修正第 3 點規定；並自即日生效
中華民國一百零二年八月八日僑務委員會僑生聯字第 1020500698 號令修正第 1 點規定；並自即日生效
中華民國一百零三年八月一日僑務委員會僑生聯字第 10305008341 號令修正第 3 點規定；並自即日生效
中華民國一百零五年二月二十三日僑務委員會僑生聯字第 1050500191 號令修正，名稱並修正為「僑務委員會補助僑生工讀金及學習扶助金要點」；並自即日生效
中華民國一百零五年十二月二十六日僑務委員會僑生聯字第 1050501700 號令修正第 1、5、6、9 點規定；並自即日生效

- 一、僑務委員會（以下簡稱本會）為扶助清寒與遭逢變故僑生，補助其生活所需，俾其安心向學，藉由工讀或學習扶助方式，協助培養與學習自立能力，依僑生回國就學及輔導辦法第十九條第二項，特訂定本要點。
- 二、本要點之補助對象，為依僑生回國就學及輔導辦法來臺就讀高級中等以上學校，並符合下列情形之一之在學僑生：
 - (一)家境清寒。
 - (二)因傷病住院醫療，造成經濟重大負擔。
 - (三)因遭逢不可抗力事變或天然災害，或因家遭變故，造成經濟重大負擔。
 - (四)其他造成經濟重大負擔之情形。前項第一款之情形，得參酌下列文件之一或僑生在臺生活情況認定之：
 - (一)僑生所提供之海外財務證明或清寒證明。
 - (二)家長在臺定居，其上年度經核定之符合綜合所得稅免稅證明或稅捐單位證明其全戶年度所得清單影本。
- 三、僑生請領工讀金及學習扶助金名額，由本會每年視預算額度及各校僑生人數統籌分配，並由學校負責審查僑生工讀及學習扶助之申請。工讀時薪不得低於勞動部公告之基本工資時薪標準；依相關勞動法規

所生之各項給付由各校負擔。

各期學習扶助金以該期末請領其他同類型獎助學金或工讀金者優先核發。如各校符合領取資格之申請人數多於本會核定名額，得另訂核發審查標準，並送本會備查。

僑生對第一項審查結果不服時，得以書面經由學校向本會提出異議。學校對於前項異議得為適當之處理。其維持原審查結果者，應於收受異議之次日起十五日內附具處理意見，並將必要之關係文件，送本會處理。

四、依第三點第一項獲分配執行預算之學校，應於當年度分上、下年度二期辦理，每期並得以工讀金、學習扶助金擇一或併行為之。

學校辦理工讀時，應依照相關勞動法規辦理；學習扶助為公法上救助性質，不適用前揭勞動法規。

五、學校得將僑生下列各款情形，列入核發工讀金及學習扶助金參考：

- (一)前一期拒絕參與或無故未依學校規劃履行工讀或學習服務活動，致工讀績效或學習服務活動成效不佳。
- (二)前一期內記大過一次以上。
- (三)犯刑事案件經法院判決確定而未受易科罰金或緩刑宣告。
- (四)因故休學、退學或開除學籍。

僑生補助工讀金及學習扶助金之其他限制，得由學校自行訂定規定。

六、領取本會學習扶助金之僑生，應依學校規劃，參與學習活動，俾達培養自立能力目標。學習活動規劃原則如下：

- (一)學校應經適當程序公告學習活動內容。
- (二)應規劃不以獲取報酬為目的之學習活動；並以參與求職及僑生輔導事務相關之課程或研習為優先。
- (三)應避免參與具危險性活動。

七、工讀金及學習扶助金每年分一期或二期由本會撥付各校備用，各校應覈實辦理。如有成效不佳、未依補助用途支用，或虛報、浮報等情事，除應繳回該部分之補助經費外，本會將依法追究相關責任。

2017年 附錄七
僑務委員會補助僑生工讀金及學習扶助金要點

- 八、各校辦理工讀及學習扶助金經費結報時，應於十二月二十五日前，填報收支結算表（格式如附表），詳列支出用途及全部實支經費總額，如結案時尚有結餘款者，應辦理繳回。
- 九、各校辦理僑生工讀之工作安排或學習活動時段，不宜影響僑生課業，並得自訂實施規定送本會備查。
- 十、依香港澳門居民來臺就學辦法來臺就讀高級中等以上學校香港澳門學生與本會海外青年技術訓練班學員，準用本要點之規定。

附表一 僑務委員會工讀及學習扶助金補助年度收支結算表

所屬年度：

學校名稱：

補助經費執行專程：

年 月 日 至 年 月 日

補助經費類型 (工讀金或學習扶助金)	核定補助 人數(人)	核定補助金額 (新臺幣：元)	執行經費金額 (新臺幣：元)	剩餘經費金額 (新臺幣：元)	應撥回僑委會金額 (新臺幣：元)	廢除原因 (請說明原因)	備註

承辦單位：

會計單位：

校長：

備註：

- 一、本表請執行單位於當年度12月25日前隨函檢送乙份至本會核備。
- 二、如有廢除款不得挪為其他用途，並應隨同收支結算表，送本會如數繳庫。

附錄八 教育部核發高級中等以上學校清寒僑生助學金要點

中華民國九十三年四月二十六日教育部臺僑字第0930047932號令訂定發布全文9點；並自九十三年八月一日生效
中華民國九十三年六月十六日教育部臺僑字第0930073631號令修正發布第3點；並自九十三年八月一日生效
中華民國九十四年三月十五日教育部臺僑字第0940023826B號令修正發布第4點；並自九十四年一月一日生效
中華民國九十五年三月二十九日教育部臺僑字第0950032575B號令修正發布全文9點；並自九十五年八月一日生效
中華民國九十七年五月三十日教育部臺僑字第0970087198C號令修正發布全文9點；並自即日生效
中華民國九十七年十二月十六日教育部臺僑字第0970247452C號令修正發布第3點；並自九十七年八月一日生效
中華民國九十八年八月十二日教育部臺僑字第0980127222C號令修正發布第3點；並自即日生效
中華民國九十九年八月二十三日教育部臺僑字第0990137550C號令修正發布第3點；並自即日生效
中華民國一百零一年十二月十二日教育部臺僑字第1010233513B號令修正發布部分規定，並自一百零二年一月一日生效

- 一、依據：教育部(以下簡稱本部)為辦理僑生回國就學及輔導辦法第十九條之清寒僑生助學金核發，特訂定本要點。
- 二、目的：為協助高級中等以上學校家境清寒努力向學之僑生如期完成學業。
- 三、補助對象：就讀高級中等以上學校在學清寒僑生，符合下列資格條件者，得申請補助：
 - (一)依僑生回國就學及輔導辦法來臺就學之僑生。但不包括研究生、延長修業期限學生(以下簡稱延修生)、國立臺灣師範大學僑生先修部先修班及國語文特別輔導班留班重讀生。
 - (二)參酌下列情形認定為清寒：
 - 1.依僑生所提供正式之海外財力證明或清寒證明。必要時，得由學校逕函請僑務委員會查證。
 - 2.僑生在臺生活情形。
 - (三)僑生就讀二年級以上者，其前一學年之全學年學業成績平均及格，且於大專校院未受申誡以上或於高級中等學校未受小過以上之懲處。

已依其他規定領取政府提供之學雜費補助、減免或助學金者，不得重複申請本助學金。

四、補助原則：

(一)補助名額計算：

- 1.學校應於每年九月三十日前，將該學年度僑生人數(不含研究生)函報本部。
- 2.本部於每年十月二十五日前，依會計年度經費預算及各校僑生人數(不含研究生)，核定該學年度各校補助名額。

(二)補助類別：

- 1.就讀技專校院五專部前三年及高級中等學校者。
- 2.就讀大學校院(含技專校院大學部、二專部、五專部後二年及僑生先修部)者。

(三)補助額度：前款各類別每月支給標準額度，視會計年度經費預算，由本部定之。

(四)補助年限：一年，自當學年度九月一日起至翌年八月三十一日止。

(五)補助限制：

- 1.清寒僑生助學金經核定後，因故休學、退學或開除學籍者，其助學金應停止發給，已逾當月十五日者，不予追繳當月所發助學金。
- 2.僑生請領本助學金之其他相關限制，由學校自行訂定規定。

五、申請作業：

(一)僑生應於每學年第一學期註冊開學後二週內，檢具下列文件，逕向就讀學校提出申請(格式如附件一)：

- 1.一年級僑生：第三點第二款所定清寒相關證明。
- 2.二年級以上僑生：第三點第二款所定清寒相關證明與第三款所定成績證明。

(二)轉學僑生應檢具第三點第二款所定清寒相關證明與原就讀學校之轉學證明書或肄(修)業證明書所列前一學年或最近一學年符合第

三點第三款規定之成績證明。

六、審查作業：

- (一)學校應訂定清寒僑生助學金審查作業須知(內含成績評比標準)，並於受理申請前一個月公告。
- (二)學校應組成三人以上之清寒僑生助學金審查小組，依本部核定名額辦理該學年度審查工作，各項審查紀錄，應留校備查。

七、經費請撥及核結：

- (一)本助學金每年由本部編列年度預算支應。
- (二)經學校審查符合規定者，依其就讀年級順序(總流水編號)造冊(格式如附件二)一份，並檢附前點第二款之審查紀錄影本，於當年度第二次(九月至十二月)經費請撥時併同陳報本部。
- (三)請撥時間：本部經費依會計年度分二次撥付學校；第一次撥付經費為一月至八月，第二次撥付經費為九月至十二月。第一次經費之學校請撥期限為當年度四月三十日前，第二次經費請撥期限為當年度十一月三十日前。
- (四)請撥方式：
 - 1.大專校院：依前款分次備據並造具請領表(格式如附件三)一式二份陳報本部請領；其印領清冊(格式如附件四)留校備查，俾利審計機關查核。
 - 2.本部國民及學前教育署(以下簡稱本部國教署)所轄高級中等學校：依前款分次備據並造具請領表一式二份向本部國教署請領；其印領清冊留校備查，供審計機關查核。
 - 3.直轄市政府所轄大專校院：依前款分次造具請領表一式三份，函報各該主管教育行政機關，並由該主管教育行政機關備據及彙送請領表一式二份陳報本部請領；其印領清冊留校備查，俾利審計機關查核。
 - 4.直轄市、縣(市)政府所轄高級中等學校：依前款分次造具請領表一式三份函報各該主管教育行政機關，並由該主管教育行政機關備據及彙送請領表一式二份陳報本部國教署請領；其印領

清冊留校備查，俾利審計機關查核。

(五)學校應自當年九月至翌年八月三十一日止轉撥予學生。但應屆畢業生轉撥至其畢業月份止。

(六)經費核結：學校應於每年十二月二十五日前，依下列各款陳報全年度之經費收支結算表辦理核結，有結餘款併同繳回。

1.大專校院：函報本部辦理。但直轄市政府所轄學校，由直轄市政府函轉本部辦理。

2.高級中等學校：函報本部國教署辦理。但直轄市政府所轄學校，由直轄市政府函轉本部國教署辦理。

八、其他應行注意事項：

(一)僑生經查有偽造或提供不實證件屬實者，除撤銷其資格及追繳已領之助學金外，並依法追究相關責任。

(二)未獲得本助學金之清寒僑生，僑務主管行政機關得優先提供工讀補助金。

九、港澳生經依香港澳門居民來臺就學辦法入學者，準用之。

附錄九 教育部獎勵海外優秀僑生回國就讀大學校院 獎學金核發要點

中華民國91年10月9日教育部臺(91)僑字第91149666號令發布
中華民國94年6月9日教育部臺僑字第940071457C號令修正發布
中華民國97年6月10日教育部臺僑字第0970096170C號令修正部分規定
中華民國98年12月21日教育部臺僑字第0980214031C號令修正發布
中華民國99年4月9日教育部臺僑字第0990048442C號令修正第2點規定
中華民國100年4月25日教育部臺僑字第1000054401B號
令修正第2點規定，並自中華民國100年8月1日生效

一、教育部(以下簡稱本部)為獎勵海外優秀僑生回國就讀大學校院，執行僑生回國就學及輔導辦法第十九條規定，特訂定本要點。

二、僑生符合下列各款資格之一，得申請優秀僑生獎學金：

(一)每學年度經海外聯合招生委員會(以下簡稱海外聯招會)聯合分發管道，錄取分發大學各梯次各類組分發總成績前五名，且成績排名為該類組前百分之一者。但國立臺灣師範大學僑生先修部各班別結業生合併為一梯次採計。

(二)曾代表僑居國獲得國際數學、物理、化學、生物、地球科學與資訊奧林匹亞競賽金牌獎、銀牌獎、銅牌獎，或獲得美國國際科技展覽會大會一等獎、二等獎、三等獎、四等獎，經海外聯招會錄取分發大學者。

符合前項各款資格，未能於錄取分發當年度註冊入學者，視同放棄申請資格，不得保留至下年度。

三、僑生符合下列各款資格之一，得申請菁英僑生獎學金：

(一)已符合前點第一項第一款資格(不包括國立臺灣師範大學僑生先修部結業生)，所就讀學校為僑居國優質(享有聲譽)高中且各採計科目成績達最高(優)之等第，經我國駐外使領館、代表處、辦事處或其他經外交部授權機構確認屬實，並由本部遴選通過者。

(二)已符合前點第一項第一款資格(不包括國立臺灣師範大學僑生先修部結業生)，且所持馬來西亞獨中統考文憑各採計科目均達A1等第者。

(三)已符合前點第一項第二款資格，且經海外聯招會送三個志願校系審查通過後優先錄取者。

前項第一款申請者，應於當年度七月十五日前，將來臺就讀計畫及有利於審查之資料送達本部，由本部組成評審會視年度預算及學生成績表現遴選之。

四、續領資格：

(一)在學期間(不包括應屆畢業當年)每學期修習九學分以上，學年學業總平均成績在全班最高百分之十以前或達八十五分以上。交換生於交換期間所修習之國外學分及成績應先經由國內就讀學校採認。

(二)前一學年成績未達前項基準者，不得申請。但以後學年成績再達前項基準者，得再申請。

五、獎學金待遇：

(一)符合第二點第一項各款資格者：第一學年每月新臺幣一萬二千五百元，第二學年以後每月新臺幣一萬元。

(二)符合第三點第一項各款資格者：每月新臺幣二萬五千元。

六、獎學金受獎期限：

(一)優秀僑生獎學金受獎期限不得超過各學系法定修業年限；菁英僑生獎學金最長受獎期限為四年。

(二)自當學年度九月一日起至翌年八月三十一日止。但應屆畢業生發給至六月三十日止。

(三)因故休學或退學者，註銷受獎資格並停止發給獎學金，已逾當月十五日者不予追繳當月所發獎學金。

七、申請程序：

(一)取得第二點及第三點資格者，應於第一學期註冊日起二週內，檢具下列文件，向就讀學校提出申請：

1.第一學年初領者：海外聯招會分發之錄取通知書影本及獲獎證明文件。

2.第二學年以後續領者：上學年度上下學期成績單。

(二)各校應辦理初核，經審查符合規定後，於九月三十日前檢送申請人名冊及前款所定之申請文件報本部申請；本部承辦單位辦理複

審後簽陳核定。

八、經費請撥及核結：

- (一)經本部核定得獎者，由學校檢送領據及受獎人名冊報本部請領並公開頒發，必要時得由本部頒獎。
- (二)請撥時間：依學期分二次撥付學校；第一次撥付經費為九月至十二月，第二次撥付經費為一月至八月。第一次經費之學校請撥期限為十一月十五日以前，第二次經費請撥期限為三月三十一日以前。
- (三)學校應依本部經費撥付方式分次檢送經費收支結算表辦理核結；第一次經費之核結期限為十二月十五日以前，第二次經費核結期限為九月三十日以前；如有結餘款併同繳回。

九、其他應行注意事項：

- (一)本獎學金旨在獎勵優秀人才，各梯次各類組無符合條件者，則從缺不遞補。
- (二)請領本獎學金者，不得同時請領我政府提供之學雜費補助、減免或獎助學金。
- (三)獲本獎學金者，經查有偽造或不實情事，由本部撤銷其資格，已領取之獎學金應予繳回，並依情節追究相關責任。

十、港澳學生經依香港澳門居民來臺就學辦法規定入學者，準用本要點規定。

附錄十 教育部補助大學校院設置研究所優秀僑生獎學金作業要點

中華民國97年11月3日教育部臺僑字第0970212716C號令發布
中華民國100年4月8日教育部臺僑字第1000050384B號令
修正第2點規定，並自中華民國100年8月1日生效。

- 一、教育部(以下簡稱本部)為獎勵海外優秀僑生回國就讀大學校院研究所，特訂定本要點。
- 二、申請補助資格：大學校院招收(包括分發及考試)研究所僑生人數五人以上者，得於每年十月三十一日及三月三十一日前(文到日期)，將當學年第一學期或第二學期修讀學位之研究所僑生人數(不包括已獲政府相關計畫補助者)，送本部核配優秀僑生獎學金補助款，逾期不予辦理。
- 三、補助對象：依僑生回國就學及輔導辦法規定，於大學校院研究所就學之優秀僑生。
大學校院應自行訂定核給研究所優秀僑生獎學金相關規定(含申請方式、獎學金額度、審核基準及程序等)，並上網公告，擇優核獎。獎學金額度，以每生每月不低於新臺幣一萬元為原則。
大學校院設置研究所優秀僑生獎學金者，得視實際需要編列配合款辦理之。
- 四、撥款及核結方式：
 - (一)撥款：各大學校院應於每年十一月三十日及四月三十日前，依本部核配補助款金額，備據報本部請領經費，逾期不予辦理。核獎後一個月內應將受獎學生名冊送本部。
 - (二)核結：獲本部補助之各大學校院，應於當年十二月二十五日前，備文檢附該補助款之經費收支結算表送本部辦理核結。
- 五、大學校院有下列情形之一者，本部將停止核撥獎學金補助款：
 - (一)執行補助款之結餘金額超過本部核撥金額十分之一。
 - (二)招收註冊入學之研究所僑生，有休學、退學、自行轉讀或變更、喪失學生身分，學校未依規定定期通報。
 - (三)其他經本部認定屬重大違失。
- 六、獲本獎學金者，經查有偽造或不實情事，由本部撤銷其資格，已領

取之獎學金應予繳回，並依情節追究相關法律責任。

七、港澳學生經依香港澳門居民來臺就學辦法規定入學者，準用之。

附錄十一 僑務委員會獎勵學行優良僑生獎學金

核發要點

中華民國90年8月17日僑務委員會僑輔在字第0903030735-1號函分行
中華民國93年3月30日僑務委員會僑輔在字第0933012772-1號令修正發布
中華民國96年7月20日僑務委員會僑輔在字第09630237031號令修正發布
中華民國102年8月20日僑務委員會僑生聯字第10205007301號令修正發布

- 一、僑務委員會(以下簡稱本會)為獎勵學行優良在學僑生，特訂定本要點。
- 二、在學僑生符合下列各款資格之一者，得申請學行優良獎學金：
 - (一)就讀大專院校二年級以上(五年制專科學校四年級以上)，其上一學年學業總平均成績在八十分以上，操行兩學期均列甲等(八十分)以上。但碩、博士班研究生不得申請。
 - (二)就讀中等學校(含職業學校)二年級以上，其上一學年學業總平均成績或等第還原成績在八十五分以上，並無受警告以上之處分。依據香港澳門居民來臺就學辦法來臺升讀國內大專院校之在學香港、澳門學生，符合前項第一款資格者，亦得申請。
- 三、申請學生應於每學年度第一學期註冊開學後一個月內，填具申請表並檢附前一學年之學業成績單及相關文件，向就讀學校提出申請。各校應對前項申請文件詳加審查，並於完成審查作業後排定及造具符合規定學生之核獎建議序次名冊函送本會。相關審查資料，應留校五年以供備查。
- 四、獎學金名額及金額，由本會訂定。遇有申請人數超過本會訂定之名額時，於名額限度內，由本會依各校造送名冊之序次核給。
- 五、獎學金核定名單由本會函各就讀學校公告，並由學校適時頒發。
- 六、依本要點獎勵之學生，如經查其資料有偽造不實者，本會除公告註銷其資格並追繳已發之獎學金外，必要時將追究相關法律責任。

附錄十二 僑務委員會受理捐贈僑生獎助學金要點

中華民國90年8月17日僑務委員會僑輔在字第0903030735-1號函
中華民國92年5月27日僑務委員會僑輔在字第0923022759-1號函修正
中華民國96年7月20日僑務委員會僑輔在字第09630236261號令修正
中華民國97年8月13日僑務委員會僑輔在字第09730288601號令修正第1點及第4點
中華民國103年10月6日僑務委員會僑生聯字第1030501063號令修正第6點及第8點

- 一、僑務委員會(以下簡稱本會)為受理華僑團體、愛國僑胞及社會人士捐贈獎助學金，以作育優秀之在學僑生，特訂定本要點。
- 二、獎助學金之核發，依本要點規定辦理，本要點未規定者，依個別獎助學金申請須知辦理。
- 三、凡海外僑胞或國內人士欲以其個人名義或依遺囑之遺產以專款方式捐贈僑生獎助學金以為紀念，或僑社團體企業機構籌撥專款作為僑生獎助學金者，均可依本要點之規定向本會表示捐贈。
- 四、獎助學金以具備下列資格條件之在學僑生為獎助對象：
 - (一)就讀國內大專以上校院。
 - (二)品學兼優。
 - (三)該學年度未獲得本會其他獎助學金。本獎助學金之申請，以各級學校所規定之修業年限為準，留級、重讀、延畢及研究所一年級在學僑生均不得請領。
捐贈人得增訂獎助對象之資格條件，但該學年度如無符合增訂資格條件之僑生時，本會得依前項規定核發給其他僑生。
- 五、獎助學金捐贈及動用方式如下：
 - (一)一次捐贈基金，每年以其孳息所得為獎助學金。
 - (二)一次捐贈基金，每年以其本金或本金併同孳息所得為獎助學金。
 - (三)一次捐贈基金，以其本金為獎助學金，於單次發放完畢。
 - (四)按年捐贈獎助學金並指定獎助名額。
- 六、獎助學金之名稱，由捐贈人自行定名，捐贈人未定名者，由本會代為決定。
- 七、捐贈之獎助學金款項，應於銀行開立基金專戶存放，並於本會列帳備查。

-
- 八、獎助學基金發放後，若有不足核發一名之餘額者，經捐贈人同意，由本會就該餘額統籌設置綜合性獎助學基金逕為核發。
- 按年捐贈獎助學金並指定獎助名額者，每年頒發獎助學金，其間之孳息併入綜合性獎助學基金。
- 九、本會受理捐贈獎助學金，對捐贈人依華僑熱心公益自動捐獻獎勵要點獎勵之。
- 十、本會受理捐贈獎助學金，應設置獎助學金管理委員會(以下簡稱管理委員會)管理之。
- 十一、管理委員會之任務如下：
- (一)關於獎助學金來源之籌集事項。
 - (二)關於獎助學基金運用之規劃事項。
 - (三)關於獎助學金之保管存放及其孳息運用事項。
 - (四)關於申請獎助學金之審核事項。
 - (五)關於獎助學金捐贈提請獎勵事項。
 - (六)其他有關獎助學金之管理事項。
- 十二、管理委員會置主任委員一人，由本會委員長指定副委員長兼任之，委員十人至十五人，由本會就社會熱心人士及僑務有關人員分別聘任之，任期三年，期滿得續聘；均為無給職。
- 十三、管理委員會置執行秘書一人，會計一人，幹事二人或三人辦理獎助學金事務，均由本會指定有關人員兼任之。
- 十四、管理委員會每年開會一次，處理第十一點各款事項。必要時得召開臨時會議。
- 十五、獎助學金之發給，每學年度辦理一次，其名額及金額，由管理委員會審查核定之。
- 十六、捐贈人得請求本會，依第五點規定變更捐款之動用方式、告知收支帳目或獲獎名單。

附錄十三 在學僑生每年可獲得之各項獎助學金、 工讀金及學習扶助金一覽表

編號	獎助學金名稱	獎助金額 (新臺幣)	名額	申請事宜	主辦單位	備註
1	中等以上學校學行優良獎學金	5,000元	約300-400名	一、申請時間：每學年第一學期(9至10月間) 二、申請資格： (一)中等學校：學業總平均85分以上、且無受警告以上處分在學僑生 (二)大專以上學校：學業總平均80分以上、操行成績均甲等(80分)以上之在學僑生	僑務委員會僑生處	
2	僑務委員會受理捐贈僑生獎助學金	5,000元以上	視年度捐贈情形而定約300-400名	一、申請時間：每學年第二學期(2至3月間) 二、申請資格：依各獎助學金申請辦法辦理，學業總平均75分以上、操行成績均甲等(80分)以上之大專以上在學僑生優先	僑務委員會僑生處	
3	僑生工讀金及學習扶助金	每月2050元	約750名	一、補助對象：高級中等以上學校，並符合下列情形之一之在學僑生： (一)家境清寒。 (二)因傷病住院醫療，造成經濟重大負擔。 (三)因遭逢不可抗力事變或天然災害，或因家遭變故，造成經濟重大負擔。 (四)其他造成經濟重大負擔之情形。 前項第一款之情形，得參酌下列文件之一或僑生在臺生活情況認定之： (一)僑生所提供之海外財務證明或清寒證明。 (二)家長在臺定居，其上年度經核定之符合綜合所得稅免稅證明或稅捐單位證明其全戶年度所得清單影本。 二、學校得將僑生下列各款情形，列入核發工讀金及學習扶助金參考： (一)前一期拒絕參與或無故未依學校規劃履行工讀或學習服務活動，致工讀績效或學習服務活動成效不佳。 (二)前一期內記大過一次以上。 (三)犯刑事案件經法院判決確定而未受易科罰金或緩刑宣告。 (四)因故休學、退學或開除學籍。	僑務委員會僑生處	

(以上各項僑生獎助學金之金額、名額及申請事宜，請以僑務委員會發布之公告為準)

附錄十四 在學僑生社團組設及輔導要點

民國 9 0 年 8 月 2 4 日 僑 務 委 員 會 僑 輔 在 字 第
0 9 0 3 0 3 3 2 3 4 1 號 函 函 訂 定 發 布 全 文 8 點

民國 9 8 年 1 2 月 4 日 僑 務 委 員 會 僑 輔 在 字 第
0 9 8 3 0 3 9 5 0 6 1 號 令 修 正 第 2 點 並 自 即 日 生 效

- 一、僑務委員會(以下簡稱本會)為輔導僑生社團，加強聯繫，增進友誼，特訂定本要點。
- 二、僑生社團之種類如下：
 - (一)學校性社團，名稱冠以校名，由肄業學校輔導籌組設立後，承轉本會備查登記。
 - (二)地區性社團，名稱冠以國家或地區，由本會輔導籌組設立。
- 三、僑生社團申請登記，須檢附社團章程、會印及二十人以上之會員名冊，學校性社團經肄業學校函轉本會，地區性社團逕向本會申請之。
- 四、本會對於登記在案之僑生社團，應予輔導以加強聯繫及增進友誼。本會得隨時召集社團負責人座談會，各社團負責人應依時出席，若因故不能出席，由社團幹事會指定幹事代表出席。本會得隨時召集有關社團舉行地區社團分區座談會。
- 五、僑生社團以會員大會為最高機關，日常事務由幹事會負責處理。
- 六、僑生社團幹事之任期、交接及職掌事項如下：
 - (一)任期一學年，於學期結束前一個月改選，得連選連任。
 - (二)新舊任幹事應在新幹事選出後一週內交接完畢，並分報肄業學校及本會。
 - (三)職掌分配由各僑生社團章程訂定之。
- 七、僑生社團經費來源與處理原則如下：
 - (一)社團經費以自籌為原則，必要時得向會員收取會費。
 - (二)地區性社團經費須建立保管制度，會計及出納應分人負責，如有存款應交付郵局或銀行存儲；學校性社團由各學校自行規定。
 - (三)社團活動費用，得依照「僑務委員會補助在學僑生社團舉辦活動要點」及「僑務委員會補助在學僑生社團出版刊物要點」之規定，向本會申請補助。

八、僑生社團得舉行下列各項活動：

(一)會員大會。

(二)幹事會會議。

(三)歡迎新同學或歡送舊同學會。

(四)歡迎僑居地重要人士茶會或聯歡晚會等活動。

(五)重大節日及慶典等活動。

前項第四款之活動，事前須報肄業學校及本會。

附錄十五 僑務委員會補助在學僑生社團舉辦活動

要點

中華民國79年8月4日僑務委員會僑輔康字第07063號函
中華民國90年8月15日僑務委員會僑輔在字第0900031796號函修正發布
中華民國98年6月11日僑務委員會僑輔在字第09830183921號令修正發布
中華民國101年8月2日僑務委員會僑輔在字第
10105005591號令修正發布第六點及第六點附件
中華民國102年8月29日僑務委員會僑生聯字第10205007701
號令修正發布第六點、第七點、第八點及第六點附件

- 一、僑務委員會(以下簡稱本會)為補助在學僑生社團(以下簡稱僑生社團)舉辦活動，加強僑生間溝通聯繫，特訂定本要點。
- 二、僑生社團申請補助，應符合下列資格之一：
 - (一)於學校登記有案之學校性僑生社團。
 - (二)向本會申請登記有案之地區性僑生社團。籌備中之僑生社團於尚未完成登記前之必要活動，得準用本要點。
- 三、僑生社團舉辦下列活動，本會得予補助：
 - (一)會員大會及總幹事改選。
 - (二)中秋節、端午節、春節。
 - (三)重大節日慶典活動。
 - (四)僑生週。
 - (五)愛國自強活動。
 - (六)僑生訓練活動。
 - (七)其他具有特殊意義之僑生活動。
- 四、本會補助僑生社團之金額，每一活動以新臺幣二千元以上，一萬元以下為原則，並依下列各款酌定之：
 - (一)活動之宗旨及意義。
 - (二)活動之參加人數。
 - (三)僑生社團平時之表現及與本會之互動情形。
 - (四)活動之預算概況。
 - (五)社團之財務收支狀況。僑生社團辦理重大活動，經本會專案核准者，不受前項金額之限制。
- 五、僑生社團申請補助，應於舉辦活動十日前，以書面載明下列各款事項

送交本會審查，逾期不予受理：

- (一)舉辦活動性質。
- (二)舉辦時間、地點。
- (三)活動方式。
- (四)參加活動人數。
- (五)經費預算。

前項申請，學校性社團應由學校函轉本會。

- 六、僑生社團接受本會補助，應檢送收支清單、獲補助金額之原始憑證及活動成果報告。同一案件接受二個以上機關之補助，應列明全部實支經費總額及各機關實際補(捐)助金額。
- 七、本會補助僑生社團活動結餘款繳回之計算基準，依下列方式辦理：
 - (一)受補助單位活動總支出大於或等於總收入之案件，其實際支出經費較原預估經費減少達百分之三十以上，且本會補助金額達新臺幣十五萬元以上者，需按原補助比例(即核定補助金額占原預估經費之比例)重新計算補助金額，並計算結餘款繳回。
 - (二)受補助僑生社團活動總支出小於總收入之案件，結餘款應依原核定補助比例計算後繳回。
- 八、僑生社團接受本會補助，應按計畫切實辦理。如發現有成效不佳、未依補助用途支用、或虛報、浮報等情事，除應繳回該部分之補助經費外，本會得依情節輕重對該社團停止補助一年至五年。

僑務委員會補助在學僑生社團舉辦活動成果報告

學校性或地區性 僑生社團名稱	學校		(社團、同學會)			
活動名稱						
活動日期	年 月 日 時 分至		年 月 日 時 分			
活動地點						
參加對象			人 數			
全案收支明細 (新臺幣)	收 入		支 出			
	來 源	金 額	項 目	單價	數量	金 額
	自 籌 款					
	僑委會補助					
	其他單位補助	機關： 金額：				
	其他_____					
合計：		合計：				
活動內容						
活動成果						
社團聯絡人			電話 / email			
學校聯絡人			電話 / email			
備註						

※1、請於活動辦畢30天內，檢送本表、收支清單、獲補助金額之原始憑證及活動照片等到會，俾憑辦理撥款。

2、本表可視實際需求自行調整。

僑務委員會公款補助團體及個人收支清單
(僑生社團舉辦活動)

主辦單位：				
計畫(活動)期間：				
補助事項及用途：				
計畫(活動)總預算：				
本會補助經費(A)：				
其他收入合計(B)：				
實際支出(C)：				
結餘或不敷(D)=(A)+(B)-(C)：				
獲補助金額之原始憑證支出明細				
憑證號數	支出日期	項目名稱	金額	備註
		總計		
團體補助 單位名稱：			負責人：	
			經手人：	
個人補助 具領人：			身份證號碼：	
			地址：	

附錄十六 僑務委員會補助在學僑生社團發行刊物

要點

中華民國90年8月15日僑務委員會僑輔在字第0900031769號函
中華民國98年6月18日僑務委員會僑輔在字第09830207041號令修正發布
中華民國98年12月17日僑務委員會僑輔在
字第09830410371號令修正發布全文及名稱
中華民國100年8月1日僑務委員會僑輔在字第
10105005581號令修正發布第六點及第六點附件
中華民國102年9月2日僑務委員會僑生聯字第10205007691號
令修正發布第六點、第七點、第八點及第六點附件

- 一、僑務委員會(以下簡稱本會)為補助在學僑生社團發行刊物，特訂定本要點。
- 二、僑生社團發行刊物，應符合下列各款宗旨之一：
 - (一)發揚中華文化，推展華文教育。
 - (二)增進僑生研究學術興趣及培養寫作能力，並加強學校與家庭及社會間之聯繫。
 - (三)報導僑生在學動態及加強畢業僑生之聯繫。
 - (四)介紹僑居地與國內之地理、歷史、文物、風俗習慣、政治、經濟及教育等。
- 三、僑生社團發行刊物，符合下列各款規定者，得向本會申請補助：
 - (一)於學校登記有案之學校性僑生社團或向本會申請登記有案之地區性僑生社團。
 - (二)發行刊物之宗旨符合第二點規定者。
 - (三)雜誌型刊物，其篇幅十六開且不少於二十頁(即四十面)，或二十四開且不少於三十頁(即六十面)。
 - (四)新聞紙型刊物，其篇幅不少於四開(即二面)。前項發行之刊物為電子報者，應符合前項第一款及第二款規定。
- 四、僑生社團申請補助，應於刊物發行十五日前，以書面計畫載明下列各款事項送交本會審查，逾期不予受理：
 - (一)發行刊物型態。
 - (二)發行宗旨。
 - (三)發行內容與篇幅。
 - (四)經費預算。

- 前項申請，學校性僑生社團應由學校函轉本會。
- 五、本會補助僑生社團發行刊物之標準如下：
- (一)學校性僑生社團發行刊物，每期費用本會得補助三分之一，且最高不得超過新臺幣一萬元。
 - (二)地區性僑生社團發行刊物，每期費用本會得補助二分之一，且最高不得超過新臺幣一萬元。
 - (三)具紀念性特刊或專刊，得酌予提高補助金額，但最高不得超過新臺幣二萬元。
- 六、僑生社團接受本會補助發行刊物，核銷時應檢送出版之紙本型刊物三本或列印出之電子報一份，並檢同收支清單、發行刊物費用明細表及獲補助金額之原始憑證辦理核銷。另同一案件接受二個以上機關之補助，應列明全部實支經費總額及各機關實際補(捐)助金額。
- 七、本會補助僑生社團發行刊物案件結餘款繳回之計算基準，依下列方式辦理：
- (一)受補助僑生社團發行刊物總支出大於或等於總收入之案件，其實際支出經費較原預估經費減少達百分之三十以上，且本會補助金額達新臺幣十五萬元以上者，需按原補助比例(即核定補助金額占原預估經費之比例)重新計算補助金額，並計算結餘款繳回。
 - (二)受補助僑生社團發行刊物總支出小於總收入之案件，結餘款應依原核定補助比例計算後繳回。
- 八、僑生社團發行刊物接受本會補助，應按計畫切實辦理，如發現有成效不佳、未依補助用途支用、或虛報、浮報等情事，除應繳回該部分之補助經費外，本會得依情節輕重對該社團停止該項補助一年至五年。

僑務委員會補助在學僑生社團發行刊物費用明細表

學校性或地區性 僑生社團名稱	學校		(社團、同學會)			
刊物名稱						
發行日期	年		月		日	
全案收支明細 (新臺幣)	收 入		支 出			
	來 源	金 額	項 目	單價	數 量	金 額
	自 籌 款					
	僑委會補助					
	其他單位補助	機關： 金額：				
	其他_____					
		合計：		合計：		
刊物宗旨、內容						
社團聯絡同學			電話 / email			
學校聯絡師長			電話 / email			
備註						

※1、請於發行刊物辦畢30天內，檢送本表、收支清單、獲補助金額之原始憑證及另檢附刊物三份到會，俾憑辦理撥款。

2、本表可視實際需求自行調整。

僑務委員會公款補助團體及個人收支清單
(僑生社團發行刊物)

主辦單位：				
計畫(活動)期間：				
補助事項及用途：				
計畫(活動)總預算：				
本會補助經費(A)：				
其他收入合計(B)：				
實際支出(C)：				
結餘或不敷(D)=(A)+(B)-(C)：				
獲補助金額之原始憑證支出明細				
憑證號數	支出日期	項目名稱	金額	備註
		總 計		
團體補助 單位名稱：			負責人：	
			經手人：	
個人補助 具領人：			身份證號碼：	
			地 址：	

附錄十七 僑生傷病醫療保險作業要點

中華民國九十年十二月二十四日僑輔在字第09030473381號函分行，並自九十年十二月二十八日施行中華民國九十二年十一月十一日僑務委員會僑輔在字第09230486971號令修正發布全文16點；並自九十三年十一月十一日起施行中華民國九十九年八月六日僑務委員會僑輔在字第09930245561號令修正發布第3、5、6點；並自一百零一年一月一日生效中華民國一百零一年八月二十二日僑務委員會僑輔在字第10105006181號令修正發布第3點；並自即日生效中華民國一百零二年一月四日僑務委員會僑生聯字第10105010582號令修正發布；並自一百零二年一月一日生效中華民國一百零三年一月十日僑務委員會僑生聯字第10205012161號令修正發布；並自即日生效

一、僑務委員會(以下簡稱本會)為維護僑生健康，使在學僑生傷病時醫療獲得保障，特訂定本要點。

二、本要點所稱僑生，其範圍如下：

- (一)經海外聯合招生委員會或教育部分發有案者。
- (二)自行回國經本會核轉各該主管教育行政機關分發入學有案者。
- (三)經教育部核准自行招收僑生入學(含僑生專班)者。
- (四)分發海外青年技術訓練班者。

符合全民健康保險法第九條第一款規定之僑生，應依法參加全民健康保險；已來臺入學且家境清寒者，得填具申請表並檢附清寒證明文件，向就讀學校申請，經校方審查符合資格，其參加全民健康保險應自行負擔之保險費，由本會補助百分之五十。

各校應就前項申請文件詳加審查，並於完成審查程序後，按審查結果造冊函送本會備查。

中華民國一百零二年十二月三十一日前已來臺入學之僑生及第三十三期海外青年技術訓練班學生參加全民健康保險應自行負擔之保險費，由本會依一百零二年十二月三十一日修正前之規定予以補助，不適用第二項規定。

三、尚未符合全民健康保險法第九條第一款規定之僑生，自抵臺註冊之日起，得參加僑生傷病醫療保險(以下簡稱僑保)六個月。

前項僑保保險費由本會洽承保機構定之。保險費由本會補助百分之五

- 十、參加僑保僑生自行負擔百分之五十。
- 四、延後註冊之僑生，仍可由就讀學校函轉承保機構補辦投保手續。但註冊時未繳交保險費者，不得補辦投保。
- 參加僑保僑生，在保險有效期間內因故休學或退學者，仍享有保險之權利。
- 五、參加僑保僑生，其保險費之收取及保險有效期間，依下列規定辦理：
- (一)僑生應自行負擔之費用，由本會協調教育部規定各級學校於每學期入學註冊費用內，加列僑生傷病醫療保險費科目代收之。
- 學校應於註冊完畢後十五日內傳送被保險人名單至承保機構辦理投保作業；承保機構應於收到學校傳送資料後十五日內備具證據，逕向學校辦理領款手續。
- (二)保險有效期間六個月，自註冊完成日起計算。
- 第二點之全民健康保險費，僑生應自行負擔費用之收取，準用前項第一款規定辦理。
- 六、承保機構應於向學校辦理領取保險費手續時，將僑生健康保險證(以下簡稱僑保證)填交學校轉發投保之僑生收執備用，僑保證內應詳載保險有效期間，逾期無效。
- 七、參加僑保僑生應將僑保證妥為保存，如有遺失，應即報告學校承辦單位，向承保機構申請補發。如有污毀或記載誤漏情事，應由學校轉交承保機構補正，不得自行塗改。
- 八、參加僑保僑生不得將僑保證轉借他人使用。如有轉借情事，承保機構得終止其保險，並沒收其僑保證，其已繳付之保險費概不退還。承保機構因此所致之損失，參加僑保僑生並應負賠償之責。
- 九、參加僑保僑生，在保險有效期間內，因傷病事故必須就醫時，可至全國各地全民健康保險特約醫療院所就診。
- 十、參加僑保僑生在保險有效期間內，因傷病保險事故接受門診治療時，門診費用先行自付，再檢附收據正本及門診就診單，以掛號郵寄或由本人親向承保機構申請理賠。
- 門診給付相同症狀每日以一次為限，理賠上限為新臺幣一千元(含掛

號費)。

門診醫療時，診療行為須手術，經診斷書上書明「手術」字樣者，承保機構將全額理賠。

十一、參加僑保僑生因傷病保險事故住院期間，病床一律以三等病床為限；如無三等病床，經承保機構同意得住二等病床，俟有三等病床，即行遷往；如有自行超等住院者，其超等費用，應自行負擔。住院期間醫療費用，僑生於繳納後，檢附收據正本及醫療診斷書，以掛號郵寄或由本人向承保機構申請理賠；同一次住院理賠金額以新臺幣十二萬元為上限。

十二、僑保醫療給付項目如下：

(一)門診：

- 1.診療、處置或手術。
- 2.藥劑、注射。
- 3.治療所必需之材料及檢驗、檢查。

(二)住院：

- 1.診療、處置或手術。
- 2.藥劑、注射。
- 3.治療所必需之材料及檢驗、檢查。
- 4.護理、三等病床及膳食之供應。

十三、參加僑保僑生因傷病事故必須就醫醫療時，皆可就診。但有下列情形者承保機構不負給付之責：

- (一)自殺行為、酗酒、吸食違禁藥品或犯罪行為和戰爭變亂所致之傷害或疾病。
- (二)不孕症、懷孕、流產或分娩及其所引致的併發症。
- (三)健康檢查、視力矯正、預防注射、外科整型美容、洗牙、假牙、義肢、義眼或其他附屬之裝置。
- (四)救護車、診斷證明書、指定醫師費、特別護士看護、陪伴費、非治療之用品費。
- (五)紅斑性狼瘡(先天性)、血友病、多汗症、愛滋病、性病、先天

性疾病、結紮手術、器官移植、投保前之傷病。

(六)牙科患者、單純之療養、靜養或復健者，不得給予住院治療。

十四、僑生辦理僑保之要保手續及傷病醫療規定，由本會及承保機構另定之。

十五、香港或澳門居民來臺就學學生，準用本要點之規定。

僑務委員會補助清寒僑生健保費用申請表

學校 名稱				申請日期	年	月	日
				首次來臺 入學日期	年	月	日
中文 姓名		英文 姓名		性別			
出生年 月 日		就讀 科系		年級			
僑居地		護照 號碼		居留證 號碼			
清寒證明開立單位							
審查 結果		符合 補助	學 校 審核單位	(請勾選)			
		不符合 補助	審核人				

.....清.....寒.....證.....明.....黏.....貼.....線.....

(校名全銜) 年度 符合申請僑務委員會補助清寒僑生健保費用名冊

序號	中文姓名	英文姓名	就讀科系(所)	僑居地	首次來臺入學日期	清寒證明開立單位	護照號碼	居留證號碼	備註
1									
2									
3									
4									
5									
6									
7									
8									
9									
10									
11									

填報人 _____ 單位主管 _____ 填報日期 _____ 年 _____ 月 _____ 日

(校名全銜) 年度 不符合申請僑務委員會補助清寒僑生健保費用名冊

序號	中文姓名	英文姓名	就讀科系(所) 年級	僑居地	首次來臺 入學日期	不符合原因	備註
1							
2							
3							
4							
5							
6							
7							
8							
9							
10							
11							

填報人

單位主管

填報日期

附錄十八 海外回國就學僑生醫療急難及喪葬慰問

金發給要點

中華民國八十六年七月二十一日僑務委員會核定施行
中華民國八十八年一月二十日僑務委員會核定修正
中華民國九十年五月十五日僑務委員會僑輔在字第 0900018036 號函修正發布全文6點
中華民國九十四年三月十一日僑務委員會僑輔在字第09430073611號令修正發布名稱
及全文9點；並自即日起生效 (原名稱：海外回國就學僑生醫療急難及喪葬補助要點)
中華民國九十六年一月二日僑務委員會僑輔在字第
09530435001號令修正發布全文9點；並自即日起生效
中華民國一百零三年二月二十六日僑務委員會僑生聯字第
10305001521號令修正第五、八、九、十點；並自即日起生效

- 一、僑務委員會(以下簡稱本會)為照顧海外回國就學僑生，慰問其醫療、急難及喪葬事宜，特訂定本要點。
- 二、本要點適用對象為依僑生回國就學及輔導辦法規定來臺就學之在學僑生。依香港澳門居民來臺就學辦法規定來臺就學之在校學生，準用本要點之規定。
- 三、僑生在臺灣地區有下列情形之一者，本會得在預算範圍內依申請發給慰問金：
 - (一)因傷病住院醫療，造成經濟之重大負擔。
 - (二)因遭遇不可抗力事變或天然災害，或因家遭變故，造成經濟之重大負擔。
 - (三)死亡。
- 四、本要點各項慰問金之申請人如下：
 - (一)依前點第一款及第二款規定提出申請者，為僑生本人或其法定代理人。
 - (二)依前點第三款規定提出申請者，為僑生之法定繼承人或就讀學校；繼承人有數人時，應由全體或委由其中一人代表全體向本會申請。
- 五、依本要點申請慰問金者，應填具申請書(如附表一)，並檢附下列文件，由就讀學校核轉本會審核後發給：
 - (一)依第三點第一款規定申請者，應檢附醫療院所之診斷證明及醫療費用單據。
 - (二)依第三點第二款規定申請者，應檢附遭受災害損失或家遭變故之

證明文件。

(三)依第三點第三款規定申請者，應檢附死亡證明書。

前項各款檢附文件應為正本，如為外文者，應附中文譯本。

六、本要點慰問金之發給標準如下：

(一)屬第三點第一款者，發給慰問金新臺幣一千元以上五千元以下；
自付醫療費用新臺幣一萬元以上者，發給慰問金新臺幣五千元以上五萬元以下，但不逾自付醫療費用之額度。

(二)屬第三點第二款者，發給慰問金新臺幣一千元以上一萬元以下。

(三)屬第三點第三款者，發給慰問金新臺幣三萬元。

七、基於同一原因事實之申請，每一僑生發給慰問金以一次為原則。

八、依本要點第三點申請慰問金者，獲本會同意補助後，就讀學校應於公文送達一個月內，檢附下列文件送本會核撥款項。但如距補助當年會計年度終了(十二月三十一日)未達三十日者，應於十二月二十五日前辦理。

(一)僑務委員會公款補助僑生醫療急難及喪葬慰問金個人收支清單(如附表二)。

(二)獲本會補助金額之支出原始憑證。但依第三點第二款及第三款規定申請者，不在此限。

(三)受補助僑生之匯款銀行帳戶相關資料。但依第三點第三款規定申請者，補助款得由申請人逕予受領。

九、申請人如有虛偽不實之情事或重複申請者，本會應撤銷其許可及追回慰問金；並得於發現後之二年內不受理其申請；其涉及刑事責任者，移送司法機關。

前項撤銷許可及追回慰問金之規定，本會應於許可時列為附款。

十、本要點慰問金之發給遇有特殊情形，本會得視個案調整之。

(附表一)

海外回國就學僑生醫療急難及喪葬慰問金申請書

學校		姓名	
系所年級		性別	
僑居地		生日	年 月 日
事實陳述	<p>(請依個人狀況，條列相關事實，例如：申請事由、家庭經濟狀況及收入來源、家庭成員及就業狀況、目前自己的經濟來源、並於申請條款擇一標記)</p> <p><input type="checkbox"/> 依第三點第一款規定申請(因傷病住院醫療，造成經濟之重大負擔)。本案醫療費用自付金額：新臺幣：_____元</p> <p><input type="checkbox"/> 依第三點第二款規定申請(因遭遇不可抗力事變或天然災害，或因家遭變故，造成經濟之重大負擔)</p> <p><input type="checkbox"/> 依第三點第三款規定申請(死亡)</p>		
申請人簽名			
申請日期	年	月	日
校方承辦人員簽章			
校方承辦單位簽章			

附錄十九 教育部學產基金設置急難慰問金實施要點

中華民國84年1月6日84教總字第00234號函訂定
中華民國91年1月10日部授教中(總)字第0910500678號函修訂
中華民國94年6月7日部授教中(總)字第0940506757C號令修正
中華民國95年8月30日部授教中(總)第0950510980C號令修正第四點
中華民國101年12月6日部授教中學)字第1010519701D號令修正
中華民國104年1月28日臺教秘(五)字第1030127715B號令修正發布

- 一、教育部(以下簡稱本部)為運用學產基金辦理學生及幼兒急難慰問金之發放，特訂定本要點。
- 二、適用對象：
本要點適用對象為各級學校(包括進修學校)在學學生(以下簡稱學生)及幼兒園幼兒(以下簡稱幼兒)。但不包括就讀大學校院碩士班、博士班、空中進修學院與空中大學研究所碩士班、空中大學及其附設專科部，或年齡滿二十五歲之學生。
- 三、學生或幼兒慰問金核給條件及金額：
 - (一)因傷病住院七日以上或發生意外死亡者，核給新臺幣一萬元；符合全民健保重大傷病標準者，核給新臺幣二萬元。但其原因事實係可歸責於學生之故意違法行為，而該學生年齡在十八歲以上者，不予核給。
 - (二)遭受父母或監護人虐待、遺棄或強迫從事不正當職業行為，致無法生活於家庭，並經政府核准有案之社會福利機構或社會福利機構委託親屬收容者，核給新臺幣二萬元。
 - (三)因其父母或監護人有下列情形之一：
 - 1.失蹤達六個月以上、入獄服刑或非自願離職者，核給新臺幣一萬元。
 - 2.符合全民健保重大傷病標準者，核給新臺幣二萬元。
 - 3.因特殊災害受傷並住院未滿七日者，核給新臺幣五千元；住院達七日以上者，核給新臺幣一萬元。
 - 4.死亡者，核給新臺幣二萬元。
 - (四)因其他家境特殊、清寒或遭逢重大意外事故等原因，經本部專案核准者。

前項學生或幼兒之家庭總收入，依最近一年綜合所得總額達新臺幣一百萬元以上，或不動產價值合計達新臺幣一千萬元以上，不予核給。但依前項第二款及第四款規定申請者，不在此限。

每人每年依第一項各款事由申請，以核給一次為限；同一事件以家庭為單位，申請以一次為限。

如父母雙方發生第一項第三款各目同一事故者，以累計方式核發。

四、符合前點所定條件之學生及幼兒得依下列規定申請慰問金：

(一)申請時間、辦理方式：應於事實發生之日起三個月內，向所屬學校或幼兒園提出申請。但有特殊原因未能依規定期限辦理，經申請單位專案報本部核定者，不在此限。

(二)審核：各級學校及幼兒園應於前款申請提出之日起一個月內彙整申請案，送本部指定之學校辦理初審後，由本部辦理複審後核定。

(三)撥款：本部核定後，應函知指定學校辦理撥款轉發事宜。

五、慰問金致送方式：

(一)專人致送。

(二)由所屬學校或幼兒園轉送。

附錄二十 海外留臺畢業僑生社團聯繫與服務要點

中華民國68年1月10日僑務委員會臺僑輔畢字第0136號函分行
中華民國90年5月29日僑務委員會90僑輔畢字第09014619號函修正
中華民國六十八年一月十日行政院僑務委員會(68)臺僑輔(學)字第01136號函訂定發布
中華民國九十年五月二十九日僑務委員會僑輔畢字第 09014619 號函修
正發布名稱及全文6點(原名稱：海外留臺僑生社團組織與服務要點)
中華民國九十四年八月十九日僑務委員會僑輔畢字第
09430276512號令修正發布第4點規定；並自即日生效

- 一、僑務委員會(以下簡稱本會)為協助海外留臺畢業生社團加強情誼聯繫、學術研究及事業發展，特訂定本要點。
- 二、海外留臺畢業僑生社團組織活動，以加強校友聯繫合作，維護校友福祉權益及促進僑社團結發展為宗旨。
- 三、海外留臺畢業僑生社團，得視當地情形自定其名稱，並將有關章程、負責人及會員名冊等函送本會核備。
- 四、海外留臺畢業僑生社團舉辦活動，本會得依僑務委員會補助畢業僑生社團活動經費補助要點予以經費補助。
- 五、海外留臺畢業僑生社團組團回國考察、參觀、進修或投資創業時，本會得予以必要之協助。
- 六、海外留臺畢業僑生社團，具有下列情形之一者，本會得予以獎勵：
 - (一)會員中有事業具卓越成就者。
 - (二)對會員及社會福利有具體貢獻者。符合前項條件者，本會得頒給獎品、獎狀或匾額。

附錄二十一 畢業僑生社團活動經費補助要點

中華民國九十七年一月九日僑務委員會僑輔畢
字第09630448481號令訂定發布全文7點
中華民國九十八年二月二十六日僑務委員會僑輔
畢字第09830047821號令修正發布全文7點
中華民國一百零四年一月二十二日僑務委員會僑生聯字第1040500085號令修正

- 一、僑務委員會(以下簡稱本會)為補助畢業僑生社團加強聯繫服務、學術研究、事業發展、慈善公益、人道關懷、參加國際組織，並推展文教及經貿活動，特訂定本要點。
- 二、本要點所稱畢業僑生社團，指向本會申請登記有案或籌組中之畢業僑生社團。
- 三、畢業僑生社團舉辦活動申請經費補助者，應具備下列條件：
 - (一)立場與政府政策相符，並支持我國政府所推動之政策。
 - (二)經常與本會及駐外館處保持聯繫。
 - (三)當地僑界反映良好。
 - (四)組織健全並具實質活動績效。
- 四、畢業僑生社團受本會經費補助，應作以下用途：
 - (一)有助於促進國民外交，提昇國家形象，協助政府推動參加國際組織之活動。
 - (二)有助於團結畢業僑生社團文教、經貿發展之活動。
 - (三)促進畢業僑生社團從事慈善公益、人道關懷、及宏揚優良與創新之文化活動。
- 五、畢業僑生社團申請經費補助之程序及注意事項如下：
 - (一)應填具畢業僑生社團活動經費申請表(如附表一)，由駐外館處、僑團或本會委託單位審查核轉；無駐外館處、僑團或本會委託單位地區，得逕向本會提出。
 - (二)應於活動舉辦前一個月提出，並附計畫及經費概算表，以利審核。
 - (三)同一案件向二個以上機關提出申請補助，應列明全部經費內容，及向各機關申請補助之項目及金額。如有隱匿不實或造假情事，本會得撤銷該補助案件，並收回已撥付款項。

- (四)補助款之運用，如有成效不佳、未依補助用途支用、虛報、浮報等情事，除應繳回該部分之補助經費外，本會並得依情節輕重停止受理補助申請一年至五年。
- (五)受補助經費中如涉及採購事項，應依政府採購法等相關規定辦理。
- 六、畢業僑生社團申請經費補助，經本會審核符合第三點規定者，得視其申請補助事項及本會年度預算情形並參考駐外館處或本會委託單位、僑團意見核酌補助金額。
- 七、畢業僑生社團接受本會補助後，應依照審核通過之申請表及計畫書執行經費，並於活動結束之次日起一個月內，檢附下列文件送本會核銷。但如該次日距補助當年會計年度終了(十二月三十一日)未達三十日者，應於十二月三十一日前辦理核銷。
- (一)畢業僑生社團辦理活動成果報告表(如附表二)。
- (二)僑務委員會公款補助團體及個人收支清單(如附表三)。
- (三)獲本會補助金額之支出原始憑證。
- 前項第一款畢業僑生社團如在海外，其成果報告表應先經駐外單位實際查核簽章。
- 八、受補助畢業僑生社團辦理核銷時，同一案件由二個以上機關補助者，應列明各機關實際補助金額。
- 有特殊情形，須由受補助畢業僑生社團留存原始憑證者，經本會報審計機關同意，得憑領據結報，免附送有關憑證。
- 受補助畢業僑生社團留存原始憑證，應依會計法規定妥善保存與銷毀，已屆保存年限之銷毀，應函報本會轉請審計機關同意；如遇有提前銷毀，或有毀損、滅失等情事時，應敘明原因及處理情形，函報本會轉請審計機關同意。如經發現未確實辦理者，本會得依情節輕重對補助申請案件酌減嗣後補助款或停止補助一至五年。
- 九、本會補助案件結餘款繳回之計算基準，除經本會認定其性質屬定額(期)補助或年度行政經費補助者，得免予計算結餘款外，以補助之幣別為準，依下列方式辦理：

-
- (一)受補助畢業僑生社團經費總支出大於或等於總收入之案件，其實際支出經費較原預估經費減少達百分之三十以上，且本會補助金額達五千美元(或三千八百歐元或四十九萬日圓或四千八百澳幣或新臺幣十五萬元)以上者，需按原核定補助比例(即核定補助金額占原預估經費之比例)重新計算補助金額，並計算結餘款繳回。
 - (二)受補助畢業僑生社團經費總支出小於總收入之案件，結餘款應依原核定補助比例計算後繳回。

十、其他應注意事項：

- (一)畢業僑生僑團接受本會補助後，未依照審核通過之申請書及計畫書執行，或未依第七點、第八點、第九點規定辦理者，本會得不再受理其同性質經費之申請。
- (二)受補助僑生社團申請支付款項時，應本誠信原則對所提出支出憑證之支付事實及真實性負責，如有不實，應負相關責任。
- (三)其他本要點未規定者，依「中央政府各機關對民間團體及個人補助(捐)預算執行應注意事項」相關規定辦理。

附表一

畢業僑生社團活動經費申請表

填表人姓名及職稱：_____ 填表日期：_____

壹、社團基本資料：

地區：_____	社團名稱：_____
是否曾向本會申請備查_____	是_____ 否_____ 社團會員人數_____
負責人姓名_____	社團電話及電傳_____
社團地址_____	

貳、申請補助經費活動項目及基本資料

活動名稱_____	活動日期_____
申請經費補助事由（請說明）	

預計參與活動對象及人數	
（如係參訪團請附團員名冊，內容包括：姓名、生日、地址、電話、社團職務）	

經費總預算_____	（請附預算表）
自籌數額_____	其他單位補助數額_____
希望本會補助數額_____	

參、駐外機構、僑團或本會委託單位審核意見

附表二

畢業僑生社團辦理活動成果報告表

主辦單位				
活動名稱				
活動地點				
活動日期			參與人數	
經費使用情形說明	總預算：			
	收入細目（項目自填）	金額	支出細目（項目自填）	金額
	申請單位自籌金額			
	總收入		總支出	
收之差額				
活動成果				
駐外單位 查核情形 及評核意見	<input type="checkbox"/> 實地查核 <input type="checkbox"/> 書面查核		駐外館處簽章	
備註	一、請以電腦打字 二、經費使用情形說明欄請詳實填列，如屬接受 2 個以上政府機關補助者，應列明各機關補助項目及金額			

.....裝.....訂.....線.....

(附表三)

僑務委員會公款補助團體及個人收支清單				
主辦單位：				
計畫（活動）期間：				
補助事項及用途：				
計畫（活動）總預算：				
本會補助經費(A)：				
其他收入合計(B)：				
實際支出(C)：				
結餘或不敷(D)=(A)+(B)-(C)：				
獲補助金額之原始憑證支出明細				
憑證號數	支出日期	項 目 名 稱	金 額	備 註
總 計				
團體補助 單位名稱：			負責人：	
			經手人：	
個人補助 具領人：			身份證號碼：	
			地 址：	

中 華 民 國 年 月 日

附錄二十二 就業服務法(節錄第五章至第七章)

中華民國八十一年五月八日總統(81)華總(一)義字第2359號令制定公布全文70條
中華民國八十六年五月二十一日總統(86)華總(一)義字第8600118890號令修正公布第49條條文
中華民國八十九年一月二十六日總統(89)華總一義字第8900021190號令修正公布第43、51條條文
中華民國九十一年一月二十一日總統(91)華總一義字第09100010130號令修正公布全文83條；
本法施行日期，除第四十八條第一項至第三項規定由行政院以命令定之外，自公布日施行
中華民國九十三年一月九日行政院院臺勞字第0930080307號令發布
第四十八條第一項至第三項規定定自九十三年一月十五日施行
中華民國九十二年五月十三日總統華總一義字第09200087890號令修正公布第46、48、51~53條條文
中華民國九十二年五月十六日總統華總一義字第09200092550號令修正公布第52條條文
中華民國九十五年五月三十日總統華總一義字第095000075901
號令修正公布第64、83條條文；並自九十五年七月一日施行
中華民國九十六年五月二十三日總統華總一義字第09600064151號令修正公布第5、40、55、58、60條條文
中華民國九十六年七月十一日總統華總一義字第09600087311號令修正公布第52條條文
中華民國九十七年八月六日總統華總一義字第09700147411號令修正公布第48條條文
中華民國九十八年五月十三日總統華總一義字第09800116311號令修正公布第2、24、26條條文
中華民國一百零一年一月三十日總統華總一義字第10100021441號令修正公布第52、55條條文
中華民國一百零一年十一月二十八日總統華總一義字第10100264211號令修正公布第5條條文
中華民國一百零二年十二月二十五日總統華總一義字第10200232701號令
修正公布第20、22、40、46、54、56、58、60、62、67~69條條文
中華民國一百零三年二月十四日行政院院臺規字第1030124618號公告第6條第1項所列屬
「行政院勞工委員會」之權責事項，自一百零三年二月十七日起改由「勞動部」管轄
中華民國一百零三年三月二十四日行政院院臺規字第1030128812號公告第6條第2項所列屬「行
政院原住民委員會」之權責事項，自一百零三年三月二十六日起改由「原住民族委員會」管轄
中華民國一百零四年六月十七日總統華總一義字第104000070741號令修
正公布第6、7、17、24、29、46、48、50條條文；並刪除第15條文
中華民國一百零四年十月七日總統華總一義字第10400116251號令修正公布第52、55條條文；並增訂第48-1條條文
中華民國一百零五年十一月三日總統華總一義字第10500136341號令修正公布第52條條文

第五章 外國人之聘僱與管理

- 第四十二條 為保障國民工作權，聘僱外國人工作，不得妨礙本國人之就業機會、勞動條件、國民經濟發展及社會安定。
- 第四十三條 除本法另有規定外，外國人未經雇主申請許可，不得在中華民國境內工作。
- 第四十四條 任何人不得非法容留外國人從事工作。
- 第四十五條 任何人不得媒介外國人非法為他人工作。
- 第四十六條 雇主聘僱外國人在中華民國境內從事之工作，除本法另有規定外，以下列各款為限：

- 一、專門性或技術性之工作。
- 二、華僑或外國人經政府核准投資或設立事業之主管。
- 三、下列學校教師：
 - (一)公立或經立案之私立大專以上校院或外國僑民學校之教師。
 - (二)公立或已立案之私立高級中等以下學校之合格外國語文課程教師。
 - (三)公立或已立案私立實驗高級中等學校雙語部或雙語學校之學科教師
- 四、依補習及進修教育法立案之短期補習班之專任外國語文教師。
- 五、運動教練及運動員。
- 六、宗教、藝術及演藝工作。
- 七、商船、工作船及其他經交通部特許船舶之船員。
- 八、海洋漁撈工作。
- 九、家庭幫傭及看護工作。
- 十、為因應國家重要建設工程或經濟社會發展需要，經中央主管機關指定之工作。
- 十一、其他因工作性質特殊，國內缺乏該項人才，在業務上確有聘僱外國人從事工作之必要，經中央主管機關專案核定者。

從事前項工作之外國人，其工作資格及審查標準，由中央主管機關會商中央目的事業主管機關定之。

雇主依第一項第八款至第十款規定聘僱外國人，須訂立書面勞動契約，並以定期契約為限；其未定期者，以聘僱許可之期限為勞動契約之期限。

續約時，亦同。

第四十七條 雇主聘僱外國人從事前條第一項第八款至第十一款規定之工作，應先以合理勞動條件在國內辦理招募，經招募無法滿足

其需要時，始得就該不足人數提出申請，並應於招募時，將招募全部內容通知其事業單位之工會或勞工，並於外國人預定工作之場所公告之。

雇主依前項規定在國內辦理招募時，對於公立就業服務機構所推介之求職人，非有正當理由，不得拒絕。

第四十八條 雇主聘僱外國人工作，應檢具有關文件，向中央主管機關申請許可。但有下列情形之一，不須申請許可：

- 一、各級政府及其所屬學術研究機構聘請外國人擔任顧問或研究工作者。
- 二、外國人與在中華民國境內設有戶籍之國民結婚，且獲准居留者。
- 三、受聘僱於公立或經立案之私立大學進行講座、學術研究經教育部認可者。

前項申請許可、廢止許可及其他有關聘僱管理之辦法，由中央主管機關會商中央目的事業主管機關定之。

第一項受聘僱外國人入境前後之健康檢查管理辦法，由中央衛生主管機關會商中央主管機關定之。

前項受聘僱外國人入境後之健康檢查，由中央衛生主管機關指定醫院辦理之；其受指定之資格條件、指定、廢止指定及其他管理事項之辦法，由中央衛生主管機關定之。

受聘僱之外國人健康檢查不合格經限令出國者，雇主應即督促其出國。

中央主管機關對從事第四十六條第一項第八款至第十一款規定工作之外國人，得規定其國別及數額。

第四十八之一條 本國雇主於第一次聘僱外國人從事家庭看護工作或家庭幫傭前，應參加主管機關或其委託非營利組織辦理之聘前講習，並於申請許可時檢附已參加講習之證明文件。

前項講習之對象、內容、實施方式、受委託辦理之資格、條件及其他應遵行事項之辦法，由中央主管機關定之。

- 第四十九條 各國駐華使領館、駐華外國機構、駐華各國際組織及其人員聘僱外國人工作，應向外交部申請許可；其申請許可、廢止許可及其他有關聘僱管理之辦法，由外交部會商中央主管機關定之。
- 第五十條 雇主聘僱下列學生從事工作，得不受第四十六條第一項規定之限制；其工作時間除寒暑假外，每星期最長為二十小時：
一、就讀於公立或已立案私立大專校院之外國留學生。
二、就讀於公立或已立案私立高級中等以上學校之僑生及其他華裔學生。
- 第五十一條 雇主聘僱下列外國人從事工作，得不受第四十六條第一項、第三項、第四十七條、第五十二條、第五十三條第三項、第四項、第五十七條第五款、第七十二條第四款及第七十四條規定之限制，並免依第五十五條規定繳納就業安定費：
一、獲准居留之難民。
二、獲准在中華民國境內連續受聘僱從事工作，連續居留滿五年，品行端正，且有住所者。
三、經獲准與其在中華民國境內設有戶籍之直系血親共同生活者。
四、經取得永久居留者。
前項第一款、第三款及第四款之外國人得不經雇主申請，逕向中央主管機關申請許可。
外國法人為履行承攬、買賣、技術合作等契約之需要，須指派外國人在中華民國境內從事第四十六條第一項第一款或第二款契約範圍內之工作，於中華民國境內未設立分公司或代表人辦事處者，應由訂約之事業機構或授權之代理人，依第四十八條第二項及第三項所發布之命令規定申請許可。
- 第五十二條 聘僱外國人從事第四十六條第一項第一款至第七款及第十一款規定之工作，許可期間最長為三年，期滿有繼續聘僱之需要者，雇主得申請展延。

聘僱外國人從事第四十六條第一項第八款至第十款規定之工作，許可期間最長為三年。有重大特殊情形者，雇主得申請展延，其情形及期間由行政院以命令定之。但屬重大工程者，其展延期間，最長以六個月為限。

前項每年得引進總人數，依外籍勞工聘僱警戒指標，由中央主管機關邀集相關機關、勞工、雇主、學者代表協商之。

受聘僱之外國人於聘僱許可期間無違反法令規定情事而因聘僱關係終止、聘僱許可期間屆滿出國或因健康檢查不合格經返國治療再檢查合格者，得再入國工作。但從事第四十六條第一項第八款至第十款規定工作之外國人，其在中華民國境內工作期間，累計不得逾十二年，且不適用前條第一項第二款之規定。

前項但書所定之外國人於聘僱許可期間，得請假返國，雇主應予同意；其請假方式、日數、程序及其他相關事項之辦法，由中央主管機關定之。

從事第四十六條第一項第九款規定家庭看護工作之外國人，且經專業訓練或自力學習，而有特殊表現，符合中央主管機關所定之資格、條件者，其在中華民國境內工作期間累計不得逾十四年。

前項資格、條件、認定方式及其他相關事項之標準，由中央主管機關會商中央目的事業主管機關定之。

第五十三條 雇主聘僱之外國人於聘僱許可有效期間內，如需轉換雇主或受聘僱於二以上之雇主者，應由新雇主申請許可。申請轉換雇主時，新雇主應檢附受聘僱外國人之離職證明文件。

第五十一條第一項第一款、第三款及第四款規定之外國人已取得中央主管機關許可者，不適用前項之規定。

受聘僱從事第四十六條第一項第一款至第七款規定工作之外國人轉換雇主或工作者，不得從事同條項第八款至第十一款規定之工作。

受聘僱從事第四十六條第一項第八款至第十一款規定工作之外國人，不得轉換雇主或工作。但有第五十九條第一項各款規定之情事，經中央主管機關核准者，不在此限。

前項受聘僱之外國人經許可轉換雇主或工作者，其受聘僱期間應合併計算之，並受第五十二條規定之限制。

第五十四條 雇主聘僱外國人從事第四十六條第一項第八款至第十一款規定之工作，有下列情事之一者，中央主管機關應不予核發招募許可、聘僱許可或展延聘僱許可之一部或全部；其已核發招募許可者，得中止引進：

- 一、於外國人預定工作之場所有第十條規定之罷工或勞資爭議情事。
- 二、於國內招募時，無正當理由拒絕聘僱公立就業服務機構所推介之人員或自行前往求職者。
- 三、聘僱之外國人行蹤不明或藏匿外國人達一定人數或比例。
- 四、曾非法僱用外國人工作。
- 五、曾非法解僱本國勞工。
- 六、因聘僱外國人而降低本國勞工勞動條件，經當地主管機關查證屬實。
- 七、聘僱之外國人妨害社區安寧秩序，經依社會秩序維護法裁處。
- 八、曾非法扣留或侵占所聘僱外國人之護照、居留證件或財物。
- 九、所聘僱外國人遣送出國所需旅費及收容期間之必要費用，經限期繳納屆期不繳納。
- 十、於委任招募外國人時，向私立就業服務機構要求、期約或收受不正利益。
- 十一、於辦理聘僱外國人之申請許可、招募、引進或管理事項，提供不實或失效資料。

十二、刊登不實之求才廣告。

十三、不符申請規定經限期補正，屆期未補正。

十四、違反本法或依第四十八條第二項、第三項、第四十九條所發布之命令。

十五、其他違反保護勞工之法令情節重大者。

前項第三款至第十五款規定情事，以申請之日前二年內發生者為限。

第一項第三款之人數、比例，由中央主管機關公告之。

第五十五條 雇主聘僱外國人從事第四十六條第一項第八款至第十款規定之工作，應向中央主管機關設置之就業安定基金專戶繳納就業安定費，作為加強辦理有關促進國民就業、提升勞工福祉及處理有關外國人聘僱管理事務之用。

前項就業安定費之數額，由中央主管機關考量國家經濟發展、勞動供需及相關勞動條件，並依其行業別及工作性質會商相關機關定之。

雇主或被看護者符合社會救助法規定之低收入戶或中低收入戶、依身心障礙者權益保障法領取生活補助費，或依老人福利法領取中低收入生活津貼者，其聘僱外國人從事第四十六條第一項第九款規定之家庭看護工作，免繳納第一項之就業安定費。

第一項受聘僱之外國人有連續曠職三日失去聯繫或聘僱關係終止之情事，經雇主依規定通知而廢止聘僱許可者，雇主無須再繳納就業安定費。

雇主未依規定期限繳納就業安定費者，得寬限三十日；於寬限期滿仍未繳納者，自寬限期滿之翌日起至完納前一日止，每逾一日加徵其未繳就業安定費百分之零點三滯納金。但以其未繳之就業安定費百分之三十為限。

加徵前項滯納金三十日後，雇主仍未繳納者，由中央主管機關就其未繳納之就業安定費及滯納金移送強制執行，並得廢

止其聘僱許可之一部或全部。

主管機關並應定期上網公告基金運用之情形及相關會議紀錄。

第五十六條 受聘僱之外國人有連續曠職三日失去聯繫或聘僱關係終止之情事，雇主應於三日內以書面通知當地主管機關、入出國管理機關及警察機關。但受聘僱之外國人有曠職失去聯繫之情事，雇主得以書面通知入出國管理機關及警察機關執行查察。

第五十七條 雇主聘僱外國人不得有下列情事：

- 一、聘僱未經許可、許可失效或他人所申請聘僱之外國人。
- 二、以本人名義聘僱外國人為他人工作。
- 三、指派所聘僱之外國人從事許可以外之工作。
- 四、未經許可，指派所聘僱從事第四十六條第一項第八款至第十款規定工作之外國人變更工作場所。
- 五、未依規定安排所聘僱之外國人接受健康檢查或未依規定將健康檢查結果函報衛生主管機關。
- 六、因聘僱外國人致生解僱或資遣本國勞工之結果。
- 七、對所聘僱之外國人以強暴脅迫或其他非法之方法，強制其從事勞動。
- 八、非法扣留或侵占所聘僱外國人之護照、居留證件或財物。
- 九、其他違反本法或依本法所發布之命令。

第五十八條 外國人於聘僱許可有效期間內，因不可歸責於雇主之原因出國、死亡或發生行蹤不明之情事經依規定通知入出國管理機關及警察機關滿六個月仍未查獲者，雇主得向中央主管機關申請遞補。

雇主聘僱外國人從事第四十六條第一項第九款規定之家庭看護工作，因不可歸責之原因，並有下列情事之一者，亦得向

中央主管機關申請遞補：

- 一、外國人於入出國機場或收容單位發生行蹤不明之情事，依規定通知入出國管理機關及警察機關。
- 二、外國人於雇主處所發生行蹤不明之情事，依規定通知入出國管理機關及警察機關滿三個月仍未查獲。
- 三、外國人於聘僱許可有效期間內經雇主同意轉換雇主或工作，並由新雇主接續聘僱或出國者。

前二項遞補之聘僱許可期間，以補足原聘僱許可期間為限；原聘僱許可所餘期間不足六個月者，不予遞補。

第五十九條 外國人受聘僱從事第四十六條第一項第八款至第十一款規定之工作，有下列情事之一者，經中央主管機關核准，得轉換雇主或工作：

- 一、雇主或被看護者死亡或移民者。
- 二、船舶被扣押、沈沒或修繕而無法繼續作業者。
- 三、雇主關廠、歇業或不依勞動契約給付工作報酬經終止勞動契約者。
- 四、其他不可歸責於受聘僱外國人之事由者。

前項轉換雇主或工作之程序，由中央主管機關另定之。

第六十條 雇主所聘僱之外國人，經入出國管理機關依規定遣送出國者，其遣送所需之旅費及收容期間之必要費用，應由下列順序之人負擔：

- 一、非法容留、聘僱或媒介外國人從事工作者。
- 二、遣送事由可歸責之雇主。
- 三、被遣送之外國人。

前項第一款有數人者，應負連帶責任。

第一項費用，由就業安定基金先行墊付，並於墊付後，由該基金主管機關通知應負擔者限期繳納；屆期不繳納者，移送強制執行。

雇主所繳納之保證金，得檢具繳納保證金款項等相關證明文

件，向中央主管機關申請返還。

第六十一條 外國人在受聘僱期間死亡，應由雇主代為處理其有關喪葬事務。

第六十二條 主管機關、入出國管理機關、警察機關、海岸巡防機關或其他司法警察機關得指派人員攜帶證明文件，至外國人工作之場所或可疑有外國人違法工作之場所，實施檢查。

對前項之檢查，雇主、雇主代理人、外國人及其他有關人員不得規避、妨礙或拒絕。

第六章 罰則

第六十三條 違反第四十四條或第五十七條第一款、第二款規定者，處新臺幣十五萬元以上七十五萬元以下罰鍰。五年內再違反者，處三年以下有期徒刑、拘役或科或併科新臺幣一百二十萬元以下罰金。

法人之代表人、法人或自然人之代理人、受僱人或其他從業人員，因執行業務違反第四十四條或第五十七條第一款、第二款規定者，除依前項規定處罰其行為人外，對該法人或自然人亦科處前項之罰鍰或罰金。

第六十四條 違反第四十五條規定者，處新臺幣十萬元以上五十萬元以下罰鍰。五年內再違反者，處一年以下有期徒刑、拘役或科或併科新臺幣六十萬元以下罰金。

意圖營利而違反第四十五條規定者，處三年以下有期徒刑、拘役或科或併科新臺幣一百二十萬元以下罰金。

法人之代表人、法人或自然人之代理人、受僱人或其他從業人員，因執行業務違反第四十五條規定者，除依前二項規定處罰其行為人外，對該法人或自然人亦科處各該項之罰鍰或罰金。

第六十五條 違反第五條第一項、第二項第一款、第四款、第五款、第

三十四條第二項、第四十條第二款、第七款至第九款規定者，處新臺幣三十萬元以上一百五十萬元以下罰鍰。

未經許可從事就業服務業務違反第四十條第二款、第七款至第九款規定者，依前項規定處罰之。

第六十六條 違反第四十條第五款規定者，按其要求、期約或收受超過規定標準之費用或其他不正利益相當之金額，處十倍至二十倍罰鍰。

未經許可從事就業服務業務違反第四十條第五款規定者，依前項規定處罰之。

第六十七條 違反第五條第二項第二款、第三款、第十條、第三十六條第一項、第三十七條、第三十九條、第四十條第一項第一款、第三款、第四款、第六款、第十款至第十七款、第五十七條第五款、第八款、第九款或第六十二條第二項規定，處新臺幣六萬元以上三十萬元以下罰鍰。

未經許可從事就業服務業務違反第四十條第一項第一款、第三款、第四款、第六款或第十款規定者，依前項規定處罰之。

第六十八條 違反第九條、第三十三條第一項、第四十一條、第四十三條、第五十六條、第五十七條第三款、第四款或第六十一條規定者，處新臺幣三萬元以上十五萬元以下罰鍰。

違反第五十七條第六款規定者，按被解僱或資遣之人數，每人處新臺幣二萬元以上十萬元以下罰鍰。

違反第四十三條規定之外國人，應即令其出國，不得再於中華民國境內工作。

違反第四十三條規定或有第七十四條第一項、第二項規定情事之外國人，經限期令其出國，屆期不出國者，入出國管理機關得強制出國，於未出國前，入出國管理機關得收容之。

第六十九條 私立就業服務機構有下列情事之一者，由主管機關處一年以下停業處分：

- 一、違反第四十條第一項第四款至第六款、第八款或第四十五條規定。
- 二、同一事由，受罰鍰處分三次，仍未改善。
- 三、一年內受罰鍰處分四次以上。

第七十條 私立就業服務機構有下列情事之一者，主管機關得廢止其設立許可：

- 一、違反第三十八條、第四十條第二款、第七款、第九款或第十四款規定。
- 二、一年內受停業處分二次以上。

私立就業服務機構經廢止設立許可者，其負責人或代表人於二年內再行申請設立私立就業服務機構，主管機關應不予受理。

第七十一條 就業服務專業人員違反第三十七條規定者，中央主管機關得廢止其就業服務專業人員證書。

第七十二條 雇主有下列情事之一者，應廢止其招募許可及聘僱許可之一部或全部：

- 一、有第五十四條第一項各款所定情事之一。
- 二、有第五十七條第一款、第二款、第六款至第九款規定情事之一。
- 三、有第五十七條第三款、第四款規定情事之一，經限期改善，屆期末改善。
- 四、有第五十七條第五款規定情事，經衛生主管機關通知辦理仍未辦理。
- 五、違反第六十條規定。

第七十三條 雇主聘僱之外國人，有下列情事之一者，廢止其聘僱許可：

- 一、為申請許可以外之雇主工作。
- 二、非依雇主指派即自行從事許可以外之工作。
- 三、連續曠職三日失去聯繫或聘僱關係終止。
- 四、拒絕接受健康檢查、提供不實檢體、檢查不合格、身

心狀況無法勝任所指派之工作或罹患經中央衛生主管機關指定之傳染病。

五、違反依第四十八條第二項、第三項、第四十九條所發布之命令，情節重大。

六、違反其他中華民國法令，情節重大。

七、依規定應提供資料，拒絕提供或提供不實。

第七十四條 聘僱許可期間屆滿或經依前條規定廢止聘僱許可之外國人，除本法另有規定者外，應即令其出國，不得再於中華民國境內工作。

受聘僱之外國人有連續曠職三日失去聯繫情事者，於廢止聘僱許可前，入出國業務之主管機關得即令其出國。

有下列情事之一者，不適用第一項關於即令出國之規定：

一、依本法規定受聘僱從事工作之外國留學生、僑生或華裔學生，聘僱許可期間屆滿或有前條第一款至第五款規定情事之一。

二、受聘僱之外國人於受聘僱期間，未依規定接受定期健康檢查或健康檢查不合格，經衛生主管機關同意其再檢查，而再檢查合格。

第七十五條 本法所定罰鍰，由直轄市及縣(市)主管機關處罰之。

第七十六條 依本法所處之罰鍰，經限期繳納，屆期未繳納者，移送強制執行。

第七章 附則

第七十七條 本法修正施行前，已依有關法令申請核准受聘僱在中華民國境內從事工作之外國人，本法修正施行後，其原核准工作期間尚未屆滿者，在屆滿前，得免依本法之規定申請許可。

第七十八條 各國駐華使領館、駐華外國機構及駐華各國國際組織人員之眷屬或其他經外交部專案彙報中央主管機關之外國人，其在中

華民國境內有從事工作之必要者，由該外國人向外交部申請許可。

前項外國人在中華民國境內從事工作，不適用第四十六條至第四十八條、第五十條、第五十二條至第五十六條、第五十八條至第六十一條及第七十四條規定。

第一項之申請許可、廢止許可及其他應遵行事項之辦法，由外交部會同中央主管機關定之。

- 第七十九條 無國籍人、中華民國國民兼具外國國籍而未在國內設籍者，其受聘僱從事工作，依本法有關外國人之規定辦理。
- 第八十條 大陸地區人民受聘僱於臺灣地區從事工作，其聘僱及管理，除法律另有規定外，準用第五章相關之規定。
- 第八十一條 主管機關依本法規定受理申請許可及核發證照，應收取審查費及證照費；其費額，由中央主管機關定之。
- 第八十二條 本法施行細則，由中央主管機關定之。
- 第八十三條 本法施行日期，除中華民國九十一年一月二十一日修正公布之第四十八條第一項至第三項規定由行政院以命令定之，及中華民國九十五年五月五日修正之條文自中華民國九十五年七月一日施行外，自公布日施行。

附錄二十三 外國留學生、僑生及港澳生申請工作 許可注意事項及書表

外國留學生、僑生及華裔學生工作許可申請書

Application Form of Work Permit for Foreign Students, Overseas Chinese Students and Ethnic Chinese Students

申請類別：(請勾選) Categories of application: (Please check one)		申請項目：(請擇一勾選) Types of application (Please check one)			
<input type="checkbox"/> 外國留學生 foreign students <input type="checkbox"/> 僑生 overseas Chinese students <input type="checkbox"/> 華裔學生 ethnic Chinese students		<input type="checkbox"/> 工作許可 work permit <input type="checkbox"/> 補件 document supplement <input type="checkbox"/> 補發許可 permit re-issue <input type="checkbox"/> 其他 other			
申請人姓名(中文) Name of applicant (Chinese)		性別 Gender			
申請人姓名(英文) Name of applicant (English)		國籍 (地區) Nationality			
護照號碼 Passport number		居留證統一證號 ARC ID number			
出生年月日 Date of birth		年(Y) 月(M) 日(D)		聯絡電話 Phone number	
就讀學校 School attended		日夜別 Day/Night	就讀系所 Faculty		年級 Year
通訊地址 Mailing address		<input type="checkbox"/> <input type="checkbox"/> <input type="checkbox"/>	縣(County) 鄉鎮(Town)	村(Vil.) 路(Rd.) 弄(Alley) 街(St.)	段(Sec.) 號(No.) 樓(F)
申請許可期間 Application time		年(Y) 月(M) 日(D) 至 年(Y) 月(M) 日(D) (許可期間最長六個月) (valid for six months maximum)			
緊急 連絡人 Emergency contact person		姓名 Name	電話 Tel		
審查費收據(免附, 填表 範例請參閱背後說明)		繳費日 年 月 日	劃撥收據號碼(8碼)或 交易序號(9碼)		
申請人簽章 Signature or stamp of applicant					
就讀學校同意證明 Approved by the Dept./Inst. (Stamp is necessary)		(學生輔導單位戳章)		學生輔導單位主 管簽章 Dep./Inst. Director's Signature or Stamp	(請註明核章日期)
學生證影本(正面) Copy of student ID (front)			學生證影本(反面) Copy of student ID (back)		

欲親自取件者請打「√」並加附【親自取件聲明書】 Please Check if pick-up in person (with declaration sheet)

收 文 章 Filing stamp	收 文 號 Filing number
-----------------------------	---------------------------------

審查費收據填表範例說明：

審查費(100元)收據分為電腦收據(白色)及臨櫃繳款收據(綠色)2種，填寫如下：

(1)電腦收據(各郵局開具之白色收據)：

範例 00000425 104/08/12 10:28:24 00000425 104/08/12
 030118 1A4 578109 劃撥收據號碼(8碼) 繳費日期

030118

郵局局號

填寫 繳費日期：104年08月12日，郵局局號：030118，劃撥收據號碼(8碼)：00000425

(2)臨櫃繳款收據(郵局派本機關駐點開具之綠色收據)：

範例 右上角 E-8038482，經辦局章戳

局號	000100-6
104.08.18	

填寫 交易序號(9碼)：E-8038482，繳費日期：104年8月18日，郵局局號：000100-6

申請應備文件及注意事項(學生)

一、適用對象：

- 1.依「外國學生來臺就學辦法」且就讀於公立或已立案私立大專校院之外國留學生。
- 2.依「僑生回國就學及輔導辦法」規定輔導入學之僑生。
- 3.依「香港澳門居民來臺就學辦法」規定入學之港澳生。

二、應備文件(請依序排列)：

- 1.申請書。(申請許可須經學校同意，並於申請書上加蓋學校輔導單位戳章及單位主管簽章)
- 2.學生證影本(直接黏貼於申請書上，影本反面須加蓋申請當學期註冊章，倘學生證未標記註冊學期，須經學校註冊組加蓋註冊章或提供在學證明)。
- 3.學習語言課程1年以上成績證明(就讀語言中心須檢附)。
- 4.有效期間之護照影本。
- 5.外國留學生除檢附前5項文件外，另應檢附下列各項之一之相關證明文件或特殊語文專長證明。但具特殊語文專長之外國留學生經教育部專案核准，得於入學後於各大專院校附設語文中心或外國在華文教機構附設之語文中心兼任外國語文教師者不需檢附，惟須加附教育部專案核准證明文件影本。
 - (1)財力無法繼續維持其學業及生活，並能提出具體證明者。
 - (2)就讀學校之教學研究單位須外國留學生協助參與工作者。
 - (3)與本身修習課程有關，須從事校外實習者。
 - (4)就讀研究所，並經就讀學校同意從事與修習課業有關之研究工作。

三、申請補發工作許可檢附文件：

- 1.申請書。
- 2.補發事由切結書(請加蓋學校輔導單位戳章)。
- 3.申請人有效期間之護照影本。

四、申請方式：

- 1.繳交審查費(每人新臺幣100元整)。申請人可至郵局利用郵政劃撥繳納，戶名：勞動部勞動力發展署聘僱許可收費專戶，劃撥帳號：19058848，或至機關收費櫃台現場繳交。(臺北市中正區中華路一

段39號10樓)

- 2.申請案件由專人送至機關收件櫃台辦理(地址：10042臺北市中正區中華路一段39號10樓收件櫃台)。
- 3.利用掛號郵寄申請，郵寄地址：10042臺北市中正區中華路一段39號10樓，收件人註明：勞動力發展署(申請外國留學生、僑生及華裔學生工作證)收。

五、其他相關規定：

- 1.外國留學生、僑生及港澳生其申請工作許可，許可期間最長為6個月，其工作時間除寒暑假外，每星期最長為20小時。
- 2.未依前項規定者，機關得依就業服務法規定廢止其工作許可，而未依規定申請工作許可，即受聘僱為他人工作者，依就業服務法規定，處新臺幣3萬元以上15萬元以下罰鍰。
- 3.資料及證明文件係為影本者，應加註「與正本相符」之文字，並由申請人蓋章或簽名。
- 4.依據「雇主聘僱外國人許可及管理辦法」規定，來臺就讀正式學制之僑生、港澳生及外國留學生，入學後即可向機關申請，惟來臺學習語言課程之外國留學生，則須修業1年以上，方可提出申請。

六、學生因休學、退學者，若工作許可證仍在有效期限內，應將工作許可證繳回學校輔導單位。

七、於上學期申請者，工作許可證之期限至次學期3月31日止，於下學期申請者，工作許可證之期限至同年9月30日止；惟跨學期或學年度申請工作證，檢附經學校註冊組加蓋申請期間次學期註冊章之學生證影本或提供註冊證明者，不受前述申請期間限制，許可期間最長為6個月。

八、申請單位(人)如要親自取件，須填具「親自領件聲明書」，並至機關指定櫃檯送件申請，於指定期限內憑收件回條至機關指定櫃台領取，逾期機關將以掛號寄出。(臺北市中正區中華路一段39號10樓)

九、查詢電話：(02)23801708、23801711、23801714、23801715、23801725。註：依「僑生回國就學及輔導辦法」輔導入學之僑生倘自行轉讀或升讀補習或進修學校、進修部、空中大學或空中專科學校(含各級學校夜間部)者，不得申請工作許可。

外國留學生、僑生及港澳生以書面送件方式申請工作許可作業流程圖

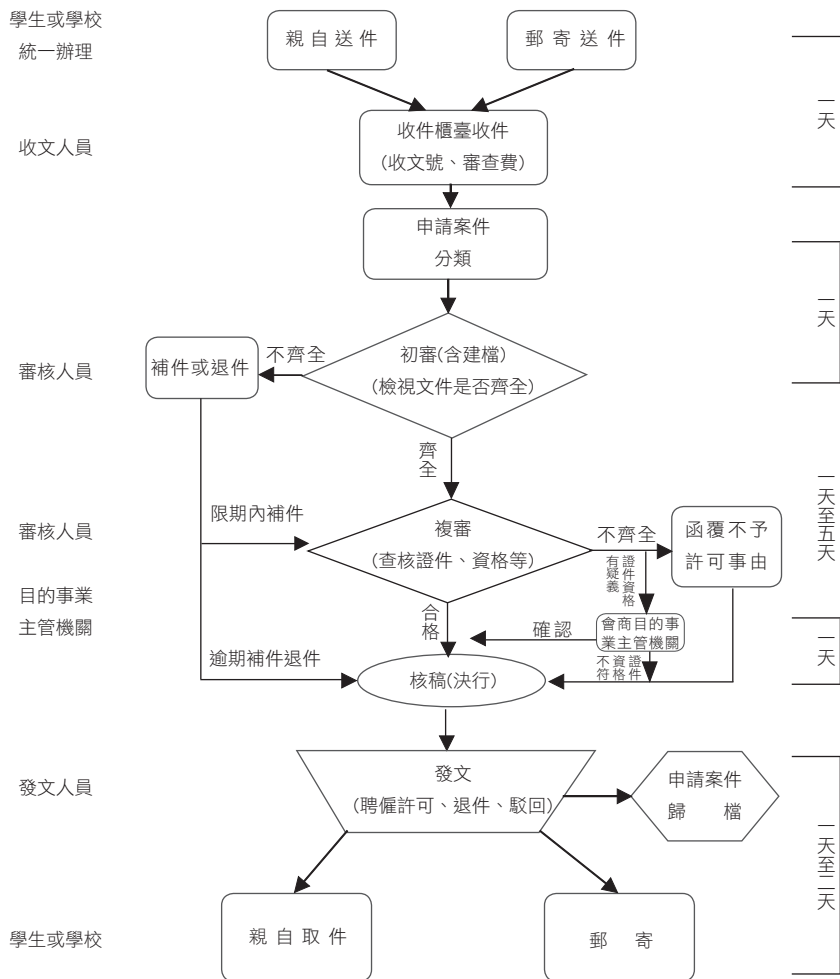

聘僱外國專業人員僱主
外國留學生僑生港澳生 **【親自領件】聲明書**

茲聲明本次依規定辦理聘僱許可或工作許可案件，將於機關指定日期，由僱主(或學生)或委任代理人至機關親自取件。又於取件時，依機關規定須憑收件回條正本才可領件一節，已充分瞭解。

申請單位(或學生)：

(單位圖記，學生簽章)

統一編號(或統一證號)：

(學生填寫統一證號)

負責人：

(簽章)

聯絡電話：

地 址：

中 華 民 國 年 月 日

僑外學生工讀許可網路傳輸申辦流程圖

僑外學生工讀許可網路傳輸申辦流程圖

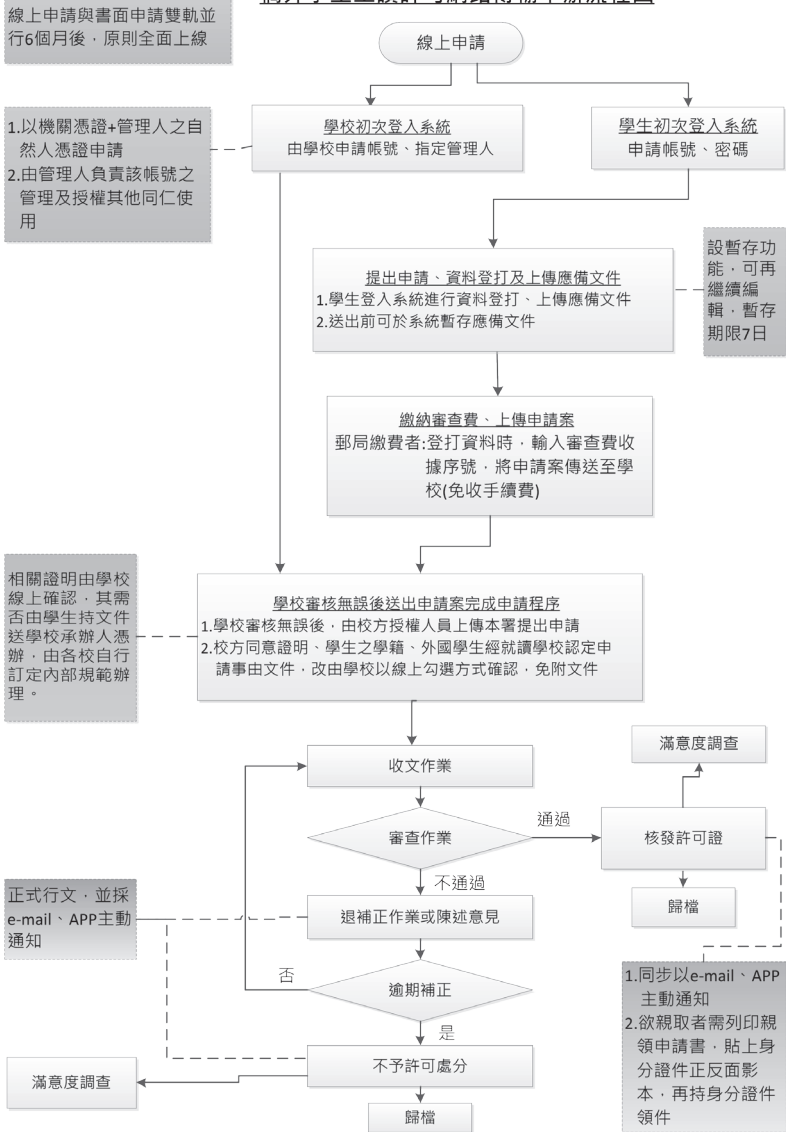

附錄二十四 外國人從事就業服務法第四十六條第一項 第一款至第六款工作資格及審查標準

中華民國九十三年一月十三日行政院勞工委員會勞職規字第0930201285號令訂定發布全文46條；並自發布日施行
中華民國九十四年五月二十四日行政院勞工委員會勞職規字第0940501532號令修正發布全文48條；並自發布日施行
中華民國九十五年五月二日行政院勞工委員會勞職規字第0950501673號令修正發布第4、7、9、38、42、46、47條條文；增訂第8-1條條文
中華民國九十九年一月二十九日行政院勞工委員會勞職規字第0990500036號令修正發布第4、7、15、27、32、36~40、43、48條條文；增訂第2-1、25-1條條文；除第15條自一百零四年一月二十九日施行者外，自發布日施行
中華民國一百零二年五月十七日行政院勞工委員會勞職管字第1020500903號令修正發布第8、11、21、22、26、31、36~39、45、47條條文；並增訂第41-1條條文
中華民國一百零三年七月一日勞動部勞動發管字第10318098402號令修正發布第6條條文；增訂第5-1條條文
中華民國一百零四年五月一日勞動部勞動發管字第10405050451號令修正發布第6、38條條文
中華民國一百零六年七月二十六日勞動部勞動發管字第10605112821號令修正發布第43、44、46、47條條文；增訂第37-1、39-1條條文

第一章 總則

第一條 本標準依就業服務法(以下簡稱本法)第四十六條第二項規定訂定之。

第二條 外國人受聘僱從事本法第四十六條第一項第一款至第六款規定之工作，其工作資格應符合本標準規定。

第二條之一 外國人從事前條所定工作，於申請日前三年內不得有下列情事之一：

- 一、未經許可從事工作。
- 二、為申請許可以外之雇主工作。
- 三、非依雇主指派即自行從事許可以外之工作。
- 四、連續曠職三日失去聯繫。
- 五、拒絕接受健康檢查或提供不實檢體。
- 六、違反本法第四十八條第二項、第三項、第四十九條所發布之命令，情節重大。
- 七、違反其他中華民國法令，情節重大。
- 八、依規定應提供資料，拒絕提供或提供不實。

第三條 為保障國民工作權，並基於國家之平等互惠原則，中央主管機關得會商相關中央目的事業主管機關，就國內就業市場情勢、雇主之業別、規模、用人計畫、營運績效及對國民經濟、社會發展之貢獻，核定其申請聘僱外國人之名額。

第二章 專門性或技術性工作

第四條 本法第四十六條第一項第一款所稱專門性及技術性工作，指外國人受聘僱從事下列具專門知識或特殊專長、技術之工作：

- 一、營繕工程或建築技術工作。
- 二、交通事業工作。
- 三、財稅金融服務工作。
- 四、不動產經紀工作。
- 五、移民服務工作。
- 六、律師、專利師工作。
- 七、技師工作。
- 八、醫療保健工作。
- 九、環境保護工作。
- 十、文化、運動及休閒服務工作。
- 十一、學術研究工作。
- 十二、獸醫師工作。
- 十三、製造業工作。
- 十四、批發業工作。
- 十五、其他經中央主管機關會商中央目的事業主管機關指定之工作。

第五條 外國人受聘僱從事前條工作，除符合本標準其他規定外，仍應符合下列資格之一：

- 一、依專門職業及技術人員考試法規定取得證書或執業資格者。

二、取得國內外大學相關系所之碩士以上學位者，或取得相關系所之學士學位而有二年以上相關工作經驗者。

三、服務跨國企業滿一年以上經指派來我國任職者。

四、經專業訓練，或自力學習，有五年以上相關經驗，而有創見及特殊表現者。

第五條之一 在我國公立或經立案之私立大專以上校院畢業之外國留學生、僑生或其他華裔學生，除符合本標準其他規定外，依附表計算之累計點數滿七十點者，得受聘僱從事第四條之工作，不受前條規定之限制。

中央主管機關應就前項許可之人數數額、申請期間、申請文件及核發許可程序公告之。

第六條 為因應產業環境變動，協助企業延攬專門性、技術性工作人員，經中央主管機關會商中央目的事業主管機關專案同意者，其依第五條第二款聘僱之外國人，得不受二年以上相關工作經驗之限制。

經中央主管機關會商中央目的事業主管機關專案同意屬具創新能力之新創事業者，其依第五條第四款聘僱之外國人，得不受五年以上相關經驗之限制。

第七條 外國法人為履行承攬、買賣、技術合作等契約之需要，須指派所聘僱外國人在中華民國境內從事第四條範圍內之工作，其工作期間在九十日以下者，外國人資格不受第五條之限制。但自申請日起前一年內履約工作期間與當次申請工作期間累計已逾九十日者，外國人仍應符合第五條第一款、第二款及第四款之規定。

第八條 外國人受聘僱或依國際協定開放之行業項目所定契約，在中華民國境內從事第四條之工作，其薪資或所得報酬不得低於中央主管機關公告之數額。

第八條之一 外國人受聘僱從事營繕工程或建築技術工作，其內容應為營繕工程施工技術指導、品質管控或建築工程之規劃、設計、監

造、技術諮詢。

第九條 聘僱前條外國人之雇主，應具備下列條件之一：

- 一、取得目的事業主管機關許可、登記之營造業者。
- 二、取得建築師開業證明及二年以上建築經驗者。

第十條 外國人受聘僱於下列交通事業，其工作內容應為：

一、陸運事業：

- (一)鐵公路或大眾捷運工程規劃、設計、施工監造、諮詢及營運、維修之工作。
- (二)由國外進口或外商於國內承製之鐵路、公路捷運等陸上客、貨運輸機具之安裝、維修、技術指導、測試、營運之工作。
- (三)國外採購之機具查驗、驗證及有助提升陸運技術研究發展之工作。

二、航運事業：

- (一)港埠、船塢、碼頭之規劃、設計、監造、施工評鑑之工作。
- (二)商港設施及打撈業經營管理、機具之建造與維修、安裝、技術指導、測試、營運及協助提升港埠作業技術研究發展之工作。
- (三)船舶、貨櫃、車架之建造維修及協助提昇技術研究發展之工作。
- (四)從事海運事業業務人員之訓練、經營管理及其他有助提升海運事業業務發展之工作。
- (五)民航場站、助航設施之規劃建設之工作。
- (六)有助提升航運技術研究發展之航空器維修採購民航設施查驗及技術指導之工作。
- (七)航空事業之人才訓練、經營管理、航空器運渡、試飛、駕駛員、駕駛員訓練、營運飛航及其他有助提升航空事業業務發展之工作。

三、郵政事業：

- (一)郵政機械設備系統之規劃、設計審查及施工監造之工作。
- (二)有助提升郵政技術研究發展之國外採購郵用物品器材之查驗及生產技術指導之工作。
- (三)郵政機械設備之研究、設計、技術支援、維修及郵政人才訓練之工作。

四、電信事業：

- (一)電信工程技術之規劃、設計及施工監造之工作。
- (二)有助提升電信技術研究發展之國外採購電信器材查驗、生產、技術指導之工作。
- (三)電信設備之研究、設計、技術支援、技術指導及維修之工作。
- (四)電信人才訓練之工作。
- (五)電信增值網路之設計、技術支援之工作。
- (六)廣播電視之電波技術及其設備之規劃、設計、監造、指導之工作。

五、觀光事業：

- (一)觀光旅館業、旅館業、旅行業之經營管理、導遊、領隊及有助提升觀光技術研究發展之工作。
- (二)觀光旅館業、旅館業經營及餐飲烹調技術為國內所缺乏者之工作。
- (三)風景區或遊樂區之規劃開發、經營管理之工作。

六、氣象事業：

- (一)國際間氣象、地震、海象資料之蒐集、研判、處理、供應及交換之工作。
- (二)氣象、地震、海象、技術研究及指導之工作。
- (三)國外採購之氣象、地震、海象儀器設備校驗、維護技術指導等有助提升氣象、地震、海象、技術研究發展

之工作。

(四)氣象、地震、海象技術人才之培育與訓練及氣象、地震、海象、火山、海嘯等事實鑑定之工作。

七、從事第一款至第六款事業之相關規劃、管理工作。

第十一條 聘僱前條外國人之雇主，應取得中央目的事業主管機關核發經營事業之證明。

外國人受聘僱從事前條第五款規定之觀光事業導遊人員、領隊人員或旅行業經理人工作，應分別取得中央目的事業主管機關核發之導遊執業證照、領隊執業證照或旅行業經理人結業證書。

第十二條 外國人受聘僱從事航空器運渡或試飛工作，應具備下列資格：

- 一、具有雇主所需機型之航空器運渡或試飛駕駛員資格。
- 二、持有雇主所需機型之有效檢定證明。
- 三、持有有效體格檢查合格證明。

第十三條 外國人受聘僱從事航空器駕駛員訓練工作，應具備下列資格：

- 一、具有航空器訓練教師資格。
- 二、持有雇主所需機型之有效檢定證明。
- 三、持有有效體格檢查合格證明。

第十四條 外國人受聘僱從事航空器營運飛航工作，應具備下列資格：

- 一、具有民航運輸駕駛員資格。
- 二、持有雇主所需機型之有效檢定證明。
- 三、持有民用航空醫務中心航空人員體格檢查合格證明。

雇主聘僱國內外缺乏所需航空器機型之駕駛員時，得聘僱未取得該機型有效檢定證明之外國飛航駕駛員，經施予訓練，於取得該機型之有效檢定證明後，始得從事本條之工作。但本國合格飛航駕駛員應予優先訓練。

第十五條 聘僱前條外國籍駕駛員之雇主，應培訓本國籍駕駛員，其所聘僱外國籍駕駛員人數總和，不得超過自申請日起前七年內所自訓之本國籍駕駛員人數及該年度自訓本國籍駕駛員計畫人數總

和之二點五倍。

第十六條 聘僱第十二條至第十四條外國人之雇主，應取得中央目的事業主管機關核發之民用航空運輸業許可證。

第十七條 外國人受聘僱從事本國籍普通航空業之駕駛員工作，應具備下列資格：

- 一、具有正駕駛員資格。
- 二、持有雇主所需機型之有效檢定證明。
- 三、持有有效體格檢查合格證明。

第十八條 聘僱前條外國人之雇主，應具備下列條件：

- 一、取得中央目的事業主管機關核發之中華民國普通航空業許可證。
- 二、所聘僱之外國人執行航空器之作業與訓練，限於未曾引進之機型。但曾引進之機型而無該機型之本國籍教師駕駛員或執行已具該機型執業資格之國籍駕駛員複訓者，不在此限。

第十九條 前條之雇主聘僱外國人，其申請計畫應符合下列規定之一：

- 一、單、雙座駕駛員機種，雇主指派任一飛航任務，第一年許可全由外籍駕駛員擔任；第二年起雙座駕駛員機種至少一人，應由本國籍駕駛員擔任。
- 二、單座駕駛員機種，自第二年起該機種飛行總時數二分之一以上，應由本國籍駕駛員擔任飛行操作。但工作性質及技能特殊，經中央主管機關會商中央目的事業主管機關核准者，不在此限。

第二十條 外國人受聘僱從事航空器發動機、機體或通信電子相關簽證工作，應持有有效檢定證明及具備航空器維修或相關技術領域五年以上工作經驗。

第二十一條 外國人受聘僱從事財稅金融服務工作，其內容應為：

- 一、證券、期貨事業：

(一)有價證券及證券金融業務之企劃、研究、分析、管

理或引進新技術之工作。

(二)期貨交易、投資、分析及財務、業務之稽核或引進新技術之工作。

二、金融事業：存款、授信、投資、信託、外匯及其他中央主管機關會商中央目的事業主管機關認定之相關金融業務，以及上開業務之企劃、研究分析、管理諮詢之工作。

三、保險事業：人身、財產保險之理賠、核保、精算、投資、資訊、再保、代理、經紀、訓練、公證、工程、風險管理或引進新技術之工作。

四、協助處理商業會計事務之工作。

五、協助處理會計師法所定業務之工作。

聘僱前項第一款至第四款外國人之雇主，應取得中央目的事業主管機關核

發經營證券、期貨事業、金融事業或保險事業之證明。

聘僱第一項第五款外國人之雇主，應取得會計師執業登記。

第二十二條 外國人受聘僱從事不動產經紀工作，其內容應為執行不動產仲介或代銷業務。

前項外國人應取得直轄市、縣(市)主管機關核發之不動產經紀人證書或中央目的事業主管機關指定之機構、團體發給之不動產經紀營業員證明。

第二十三條 外國人受聘僱於移民業務機構從事移民服務工作，其內容應為：

一、與投資移民有關之移民基金諮詢、仲介業務，並以保護移民者權益所必須者為限。

二、其他與移民有關之諮詢業務。

前項外國人應具備下列資格之一：

一、從事前項之移民業務二年以上。

二、曾任移民官員，負責移民簽證一年以上。

- 三、具備律師資格，從事移民相關業務一年以上。
- 第二十四條 外國人受聘僱從事律師工作，應具備下列資格之一：
- 一、中華民國律師。
 - 二、外國法事務律師。
- 第二十五條 聘僱前條外國人之雇主，應具備下列條件之一：
- 一、中華民國律師。
 - 二、外國法事務律師。
- 第二十五條之一 外國人受聘僱從事專利師工作，應具備專利師資格。聘僱前項專利師之雇主應為經營辦理專利業務之事務所，並具備下列條件之一：
- 一、中華民國專利師。
 - 二、中華民國律師。
 - 三、中華民國專利代理人。
- 第二十六條 外國人受聘僱執行技師業務，應取得技師法所定中央主管機關核發之執業執照。聘僱前項外國人之雇主，應取得下列證明之一：
- 一、工程技術顧問公司登記證。
 - 二、目的事業主管機關核發經營該業務之證明。
- 第二十七條 外國人受聘僱於醫事機構從事醫療保健工作，應具備下列資格之一：
- 一、取得中央目的事業主管機關核發之醫事專門職業證書之醫師、中醫師、牙醫師、藥師、醫事檢驗師、醫事放射師、物理治療師、職能治療師、護理師、營養師、臨床心理師、諮商心理師、呼吸治療師、語言治療師、聽力師、牙體技術師及助產師。
 - 二、其他經中央主管機關會商中央目的事業主管機關認定醫療衛生業務上須聘僱之醫事專門性或技術性人員。
- 第二十八條 前條所稱醫事機構，以下列各款為限：
- 一、醫療機構。

- 二、護理機構。
- 三、藥商及藥局。
- 四、衛生財團法人。
- 五、其他經中央主管機關會商中央目的事業主管機關認定得聘僱前條外國人之機構。

第二十九條 外國人受聘僱從事環境保護工作，其內容應為：

- 一、人才訓練。
- 二、技術研究發展。
- 三、污染防治機具安裝、操作、維修工作。

第三十條 聘僱前條外國人之雇主，以下列各款為限：

- 一、環境檢驗測定機構。
- 二、廢水代處理業者。
- 三、建築物污水處理設施清理機構。
- 四、廢棄物清除處理機構。
- 五、其他經中央主管機關會商中央目的事業主管機關認定得聘僱前條外國人之事業。

第三十一條 外國人受聘僱從事文化、運動及休閒服務工作，其內容應為：

- 一、出版事業：新聞紙、雜誌、圖書之經營管理、外文撰稿、編輯、翻譯、編譯；有聲出版之經營管理、製作、編曲及引進新設備技術之工作。
- 二、電影業：電影片製作、編導、藝術、促銷、經營管理或引進新技術之工作。
- 三、無線、有線及衛星廣播電視業：節目策劃、製作、外文撰稿、編譯、播音、導播及主持、經營管理或引進新技術之工作。
- 四、藝文及運動服務業：文學創作、評論、藝文活動經營管理、藝人及模特兒經紀、運動場館經營管理、運動裁判、運動訓練指導或運動活動籌劃之工作。

五、圖書館及檔案保存業：各種資料之收藏及維護，資料製成照片、地圖、錄音帶、錄影帶及其他形式儲存或經營管理之工作。

六、博物館、歷史遺址及其他文化資產保存機構：對各類文化資產或其他具文化資產保存價值之保存、維護、陳列、展示(覽)、教育或經營管理之工作。

七、休閒服務業：遊樂園業經營及管理之工作。

聘僱前項第五款及第六款外國人之雇主，應取得目的事業主管機關核發從事圖書館、檔案保存業、博物館或歷史遺址等機構之證明。

第三十二條 外國人受聘僱從事研究工作，其雇主應為專科以上學校、經中央目的事業主管機關依法核准立案之學術研究機構或教學醫院。

第三十三條 外國人受聘僱於獸醫師之執業機構或其他經中央主管機會商中央目的事業主管機關認定之機構從事獸醫師工作，應取得中央目的事業主管機關核發之獸醫師證書。

第三十四條 外國人受聘僱於製造業工作，其內容應為經營管理、研究、分析、設計、規劃、維修、諮詢、機具安裝、技術指導等。

第三十五條 外國人受聘僱從事批發業工作，其工作內容應為經營管理、設計、規劃、技術指導等。

第三十六條 聘僱第四條第十五款、第二十二條、第二十三條、第二十九條、第三十一條第一款至第四款及第七款、第三十四條或第三十五條外國人之雇主，應符合下列條件之一：

一、本國公司：

(一)設立未滿一年者，實收資本額達新臺幣五百萬元以上、營業額達新臺幣一千萬元以上、進出口實績總額達美金一百萬元以上或代理佣金達美金四十萬元以上。

(二)設立一年以上者，最近一年或前三年度平均營業額

達新臺幣一千萬元以上、平均進出口實績總額達美金一百萬元以上或平均代理佣金達美金四十萬元以上。

二、外國公司在我國分公司或大陸地區公司在臺分公司：

(一)設立未滿一年者，在臺營運資金達新臺幣五百萬元以上、營業額達新臺幣一千萬元以上、進出口實績總額達美金一百萬元以上或代理佣金達美金四十萬元以上。

(二)設立一年以上者，最近一年或前三年度在臺平均營業額達新臺幣一千萬元以上、平均進出口實績總額達美金一百萬元以上或平均代理佣金達美金四十萬元以上。

三、經中央目的事業主管機關專案許可之外國公司代表人辦事處或大陸地區公司在臺辦事處，且在臺有工作實績者。

四、經中央目的事業主管機關核准設立之研發中心、企業營運總部。

五、對國內經濟發展有實質貢獻，或因情況特殊，經中央主管機關會商中央目的事業主管機關專案認定者。

第三十七條 聘僱外國人從事第四條工作之雇主為財團法人、社團法人、行政法人或國際非政府組織者，應符合下列條件之一：

一、財團法人：設立未滿一年者，設立基金達新臺幣一千萬元以上；設立一年以上者，最近一年或前三年度平均業務支出費用達新臺幣五百萬元以上。

二、社團法人：社員人數應達五十人以上。

三、行政法人：依法設置之行政法人。

四、國際非政府組織：經中央目的事業主管機關許可設立之在臺辦事處、秘書處、總會或分會。

第三十七條之一 外國人受聘僱從事本法第四十六條第一項第一款至第六

款規定之工作，其隨同居留之外國籍配偶，受聘僱從事第四條之部分工時工作，其時薪或所得報酬，不得低於中央主管機關依第八條公告之數額。

雇主申請聘僱前項外國籍配偶從事工作，得不受下列規定之限制：

- 一、第三十六條第一款、第二款所定實收資本額、營業額、進出口實績總額、代理佣金及在臺營運資金。
- 二、前條第一款、第二款所定設立基金額度、平均業務支出費用額度及社員人數。

外國人之外國籍配偶，依第一項規定申請之許可工作期間，不得逾外國人之許可工作期間。

第三章 華僑或外國人投資或設立事業之主管工作

第三十八條 外國人受聘僱從事本法第四十六條第一項第二款規定，於華僑或外國人經政府核准投資或設立事業擔任主管，應具備下列資格之一：

- 一、依華僑回國投資條例或外國人投資條例核准投資之公司，其華僑或外國人持有所投資事業之股份或出資額，合計超過該事業之股份總數或資本總額三分之一以上之公司經理人。
- 二、外國分公司經理人。
- 三、經中央目的事業主管機關許可設立代表人辦事處之代表人。
- 四、符合第六條第二項專案同意之具創新能力之新創事業，其部門副主管以上或相當等級之人員。

雇主依前項第一款至第三款規定所聘僱之人數超過一人者，其外國人、雇主資格或其他資格，應符合第二章規定。

雇主依第一項第四款規定所聘僱之人數超過一人者，其外國

人薪資或所得報酬不得低於中央主管機關依第八條公告之數額。

外國人受大陸地區公司在臺分公司或辦事處聘僱從事主管工作，準用前三項規定。

第三十九條 外國人受聘僱從事本法第四十六條第一項第一款至第六款規定之工作，其隨同居留之外國籍配偶，受聘僱從事第三十八條之部分工時工作，其時薪或所得報酬，不得低於中央主管機關依第八條公告之數額。

雇主申請聘僱前項外國籍配偶從事工作，得不受前條第一款、第二款所定實收資本額、營業額、進出口實績總額、代理佣金及在臺營運資金之條件限制。

外國人之外國籍配偶，依第一項規定申請之許可工作期間，不得逾外國人之許可工作期間。

第三十九條之一 外國人受聘僱從事本法第四十六條第一項第一款至第六款規定之工作，其隨同居留之外國籍配偶，受聘僱從事第三十八條之部分工時工作，其時薪或所得報酬，不得低於中央主管機關依第八條公告之數額。

雇主申請聘僱前項外國籍配偶從事工作，得不受前條第一款、第二款所定實收資本額、營業額、進出口實績總額、代理佣金及在臺營運資金之條件限制。

外國人之外國籍配偶，依第一項規定申請之許可工作期間，不得逾外國人之許可工作期間。

第四章 教師工作

第四十條 外國人受聘僱從事本法第四十六條第一項第三款第一目規定之教師工作，應依專科以上學校教師資格審定辦法取得教師證書，或經學校審議通過其任教資格。但外國僑民學校教師或於專科以上學校附設外國語文中心擔任外國語文教師，不

在此限。

前項專科以上學校附設外國語文中心擔任外國語文教師，應取得中央目的事業主管機關採認之國內外大學或獨立學院學位，且教授之語文課程應為外籍教師護照國籍之官方語言，並經中央目的事業主管機關同意。

第四十一條 外國人受聘僱從事本法第四十六條第一項第三款第二目及第三目之教師工作，應取得中央目的事業主管機關採認之國內外大學或獨立學院學位，且取得擬任課程合格教師或任教資格。

第四十一條之一 雇主聘僱外國人從事本法第四十六條第一項第三款第二目教師工作之員額數，不得超過目的事業主管機關核定之學校總班級數乘以課程綱要規範每班每週之外國語文課程節數，加計超出課程綱要規範之全校各班每週語文課程總節數後，除以目的事業主管機關核定科任教師每週最高上課時數所得之數額。但高級中等學校獲准開辦第二外國語文課程者，不在此限。

第四十二條 外國人受聘僱從事本法第四十六條第一項第四款規定之外國語文教師之工作，每週從事教學相關工作時數不得少於十四小時，且應具備下列資格：

一、年滿二十歲。

二、大專以上學校畢業。

三、教授之語文課程為該外籍教師護照國籍之官方語言。

前項外國人未取得學士學位者，另應具有語文師資訓練合格證書。

第一項外國人於聘僱許可有效期間內，依本法第五十三條第一項規定受聘僱於二以上之雇主時，其於每一新雇主每週從事教學相關工作時數不得少於六小時。

第一項及前項外國人每週從事教學相關工作總時數不得超過三十二小時。

第五章 運動、藝術及演藝工作

第四十三條 外國人受聘僱從事本法第四十六條第一項第五款規定之運動教練工作，應具備下列資格之一：

- 一、持有國家單項運動協會核發之國家運動教練證。
- 二、曾任運動教練實際工作經驗二年以上，並經國家（際）單項運動協（總）會推薦。
- 三、具有各該國際單項運動總會核發之教練講習會講師資格證書，並經該總會推薦者。
- 四、具有動作示範能力，並經各該國際（家）單項運動總（協）會推薦者。
- 五、具有運動專長，為促進國內體育發展，或因情況特殊，經中央主管機關會商中央目的事業主管機關專案認定者。

第四十四條 外國人受聘僱從事本法第四十六條第一項第五款規定運動員之工作，應具備下列資格之一：

- 一、曾代表參加國際或全國性運動競賽之運動員，持有證明文件。
- 二、曾任運動員實際工作經驗一年以上，並經國家（際）單項運動協（總）會推薦。
- 三、具有運動專長，為促進國內體育發展，或因情況特殊，經中央主管機關會商中央目的事業主管機關專案認定者。

第四十五條 聘僱前二條外國人之雇主，應具備下列條件之一：

- 一、學校。
- 二、政府機關。
- 三、公益體育團體。
- 四、營業項目包括體育運動等相關業務之公司。

五、參與國家單項運動總會或協會主辦之體育運動競賽，
附有證明文件之機構或公司。

第四十六條 外國人受聘僱從事本法第四十六條第一項第六款規定之藝術及演藝工作，應出具從事藝術、演藝工作證明文件或其所屬國官方機構出具之推薦或證明文件。但因情況特殊，經中央主管機關會商中央目的事業主管機關專案認定者，不在此限。

第四十七條 聘僱前條外國人之雇主，應具備下列條件之一：

- 一、學校、公立社會教育文化機構。
- 二、觀光旅館。
- 三、觀光遊樂業者。
- 四、演藝活動業者。
- 五、文教財團法人。
- 六、演藝團體、學術文化或藝術團體。
- 七、出版事業者。
- 八、電影事業者。
- 九、無線、有線或衛星廣播電視業者。
- 十、政府機關。

十一、各國駐華領事館、駐華外國機構、駐華國際組織。

前項雇主聘僱外國人從事藝術及演藝工作，其工作場所以下列各款為限：

- 一、學校、社會教育文化機構、公園、體育場（館）、展覽場（館）或其他類似場所。
- 二、觀光旅館。
- 三、風景區或觀光遊憩區。
- 四、前項第七款至第九款雇主聘僱外國人製作出版品、電影片、錄影節目帶、廣播電視節目之場所。
- 五、前項第七款至第九款雇主為行銷前款演藝工作著作之場所。

-
- 六、經主管機關同意或許可從事藝術及演藝工作之場所。
 - 七、經中央主管機關會商中央目的事業主管機關或地方主管機關專案認定之場所。

第六章 附則

第四十八條 本標準施行日期，除中華民國九十九年一月二十九日修正發布之第十五條修正條文，自一〇四年一月二十九日施行者外，自發布日施行。

附錄二十五 申請聘僱外國專業人員工作許可應備文件

附表 1

聘僱外國專業人員工作許可申請書 (AP0-在臺專業僑外生評點制專用)

申請工作類別：(精填項目代號) 類別：_____ A _____ (專門性及技術性工作) 項目：_____ 行業類別代碼： <input type="checkbox"/> 依國際書面協定開放之行業項目申請(與外國獨立專業人士訂約) <input type="checkbox"/> 自由經濟示範區內事業單位之聘僱(或與外國獨立專業人士訂約) <input type="checkbox"/> 創業拔萃方案「具創新能力之新創事業認定原則」之事業單位 <input type="checkbox"/> (一)已獲得國內、外創投資新臺幣 2 百萬元以上者 <input type="checkbox"/> (二)已登錄財團法人中華民國證券櫃檯買賣中心創櫃板者 <input type="checkbox"/> (三)申請取得我國發明專利權、或經我國發明專利權人以其發明專利權讓與或授權實施並經經濟部智慧財產局登記者 <input type="checkbox"/> (四)已進駐行政院核定之國際創新創業園區、經濟部直營、合作之育成機構，以及獲得該部近 3 年評鑑優良之育成機構 <input type="checkbox"/> (五)申請事業或其負責人曾參加國內、外其代表性之創業、設計競賽獲獎者		申請項目：(單選) <input type="checkbox"/> 新聘 <input type="checkbox"/> 展延 <input type="checkbox"/> 補件 <input type="checkbox"/> 提前解聘 <input type="checkbox"/> 其他_____
申請單位名稱 申請單位統一編號 負責人 申請身分證號 單位所在地 本申請案回函投遞地址 姓名 姓名 申請單位 Email 繳費日期 郵局局號 劃撥收據號碼(8碼)或交易序號(9碼)	申請單位章及負責人章 申請單位 勞務保證號 (限律師、技師個人申請者填寫) 縣 鄉鎮 村 路 段 巷 弄 號 樓 市 市區 里 街 (應與單位設立登記地址相符) <input type="checkbox"/> 同上開單位所在地地址(免填以下地址資料) 縣 鄉鎮 村 路 段 巷 弄 號 樓 市 市區 里 街 電話 傳真 電話 傳真 (提供後續案件重要訊息聯絡用，相關說明請見備註)	
審查費收據(免附，填表) 繳費日 年 月 日 郵局局號 範例請參閱背後說明 劃撥收據號碼(8碼)或交易序號(9碼)		
本案聘僱之具體理由並說明聘僱外國人之正面效益(展延案免填)： <input type="checkbox"/> 本申請案如係委託私立就業服務機構辦理請勾選，並填寫以下欄位資料。 受委託私立就業服務機構名稱： 許可證字號： 專業人員：(須親自簽名) 單位章及負責人章： 聯絡電話： <input type="checkbox"/> 本申請案回函欲親自取件者請打「V」並加附【親自領件聲明書】。		
收文專用區		
收文章	收文號	

備註：1. 本欄位為非必填項，請依申請單位需求填寫，應填寫申請單位固定聯絡窗口(未獲承辦人員替而變動)。
 2. 所提供之電子信箱係作為未來規劃傳遞本申請案之申辦進度或相關服務通知。

表單編號:AP0-10605

※審查費收據填表範例說明：

審查費(500元)收據分為電腦收據(白色)及臨櫃繳款收據(紅色)2種，填寫如下：

(1) 電腦收據(各郵局開具之白色收據)：

範例 00000425 104/08/12 10:28:24 00000425 104/08/12
030118 1A4 578109 劃撥收據號碼(8碼) 繳費日期
030118 郵局局號

填寫 繳費日期：104年08月12日，郵局局號：030118，劃撥收據號碼(8碼)：00000425

(2) 臨櫃繳款收據(郵局派本機關駐點開具之紅色收據)：

範例 右上角 E-8038482，經辦局章戳

填寫 交易序號(9碼)：E-8038482，繳費日期：104年8月18日，郵局局號：000100-6

局號	000100-6
104.08.18	

※有關雇主申請聘僱外國專業人員在臺工作，其應備文件規定可於「外國人在臺工作服務網(網址：<http://ezworktaiwan.wda.gov.tw/>)」>「畢業僑外生留臺工作」>「依僑外生留臺工作評點新制申請」>「應備文件」查詢。

※「行業類別代碼」及「職業類別代碼」之填寫，請至「外國人在臺工作服務網」>「申請表件」>「主分類：行職業類別代碼」查詢。

2017年 附錄二十五
申請聘僱外國專業人員工作許可應備文件

附表 2

受聘僱外國人名冊(在臺畢業僑外生評點制)

申請單位(雇主)名稱: _____ 單位章:

姓名	中文		性別		國籍(或地區)		出生日期	西 元 年 月 日	編號	No. 1
	英文	Surname Given name	護照號碼				申請聘僱期間	(起) 年 月 日 (訖) 年 月 日	相片	
最高學歷	<input type="checkbox"/> 博士 <input type="checkbox"/> 碩士 <input type="checkbox"/> 學士		職業類別代碼		每月平均薪資 (註)		新臺幣		請貼相片 1 張	
職稱			申請在臺工作地址							
工作內容			申請在臺工作地址							
<input type="checkbox"/> 曾獲評點制許可(請填寫第一次獲評點制許可文號: _____)										
姓名	中文		性別		國籍(或地區)		出生日期	西 元 年 月 日	編號	No. 2
	英文	Surname Given name	護照號碼				申請聘僱期間	(起) 年 月 日 (訖) 年 月 日	相片	
最高學歷	<input type="checkbox"/> 博士 <input type="checkbox"/> 碩士 <input type="checkbox"/> 學士		職業類別代碼		每月平均薪資 (註)		新臺幣		請貼相片 1 張	
職稱			申請在臺工作地址							
工作內容			申請在臺工作地址							
<input type="checkbox"/> 曾獲評點制許可(請填寫第一次獲評點制許可文號: _____)										
姓名	中文		性別		國籍(或地區)		出生日期	西 元 年 月 日	編號	No. 3
	英文	Surname Given name	護照號碼				申請聘僱期間	(起) 年 月 日 (訖) 年 月 日	相片	
最高學歷	<input type="checkbox"/> 博士 <input type="checkbox"/> 碩士 <input type="checkbox"/> 學士		職業類別代碼		每月平均薪資 (註)		新臺幣		請貼相片 1 張	
職稱			申請在臺工作地址							
工作內容			申請在臺工作地址							
<input type="checkbox"/> 曾獲評點制許可(請填寫第一次獲評點制許可文號: _____)										

註: 如係 1 個月以下之短期工作, 請填寫本次聘期開始日期。

表單編號: AP0-10605

聘僱在臺畢業僑外生工作評點表

外國人姓名：_____（請用正楷填寫）

外國人身分別：僑生 港澳生 外國學生（單選）

評點項目	內容及等級	配點	勾選 (由外國人/ 申請單位自 評勾選)	勾選 (由受理單 位檢核)
1. 學歷 (本項為必勾選項)	博士學位 碩士學位 學士學位	30 20 10	<input type="checkbox"/> <input type="checkbox"/> <input type="checkbox"/>	<input type="checkbox"/> <input type="checkbox"/> <input type="checkbox"/>
2. 聘僱薪資	月平均新臺幣 47,971 元及以上 40,000 元-47,970 元 35,000 元-39,999 元 31,520 元-34,999 元	40 30 20 10	<input type="checkbox"/> <input type="checkbox"/> <input type="checkbox"/> <input type="checkbox"/>	<input type="checkbox"/> <input type="checkbox"/> <input type="checkbox"/> <input type="checkbox"/>
3. 工作經驗	2 年及以上 1 年以上未滿 2 年	20 10	<input type="checkbox"/> <input type="checkbox"/>	<input type="checkbox"/> <input type="checkbox"/>
4. 具擔任該職務資格	具有企業所需各該職務特殊專長能力者	20	<input type="checkbox"/>	<input type="checkbox"/>
5. 華語語文能力	經華語文能力檢定達「流利」等級以上 「高階」等級 「進階」等級	30 25 20	<input type="checkbox"/> <input type="checkbox"/> <input type="checkbox"/>	<input type="checkbox"/> <input type="checkbox"/> <input type="checkbox"/>
6. 他國語言能力	具有華語以外之 2 項及以上他國語言能力 具有華語以外之 1 項他國語言能力	20 10	<input type="checkbox"/> <input type="checkbox"/>	<input type="checkbox"/> <input type="checkbox"/>
7. 他國成長經驗	具有於他國連續居留 6 年以上之成長經歷	10	<input type="checkbox"/>	<input type="checkbox"/>
8. 配合政府政策	配合政府產業發展相關政策之企業受僱者	20	<input type="checkbox"/>	<input type="checkbox"/>
合格點數：70 點		合計	_____ 點	_____ 點

說明：

- 一、各評點項目至多只能勾選一個。
- 二、各評點項目應檢附之文件，請參見評點制最新相關公告。
- 三、所附文件非中文(或英文)，應翻譯成中文(或英文)。
- 四、所附文件為影本者，請加蓋申請單位大小章，並註記"與正本相符"字樣。
- 五、前已獲評點制許可，後續展延許可或轉換雇主之申請，應檢附評點表且達規定點數，並檢核與前次評點各項評點點數，如有增加該項評點者，應檢附該項佐證資料，始得列計。(前次已獲評點制許可之申請案，各項評點項已檢附佐證文件者，於再次申請時，得免再檢附)

申請單位用印：

應備申請文件一覽表

評點項目	內容及等級	點數	應備文件及說明
一、學歷	博士學位	三十	僑外生學位畢業證書影本。
	碩士學位	二十	
	學士學位	十	
二、聘僱薪資	每月平均新臺幣四萬七千九百七十一元以上	四十	雇主與僑外生簽妥之勞動契約書影本，契約內容應載明每月平均聘僱薪資(以新臺幣計)、雙方名稱、工作職稱、工作內容及聘僱期間等。
	每月平均新臺幣四萬元以上未達四萬七千九百七十一元	三十	
	每月平均新臺幣三萬五千元以上未達四萬元	二十	
	每月平均新臺幣三萬一千五百二十元以上未達三萬五千元	十	
三、工作經驗	二年以上	二十	僑外生國內外專職工作之經驗證明影本。
	一年以上未達二年	十	
四、擔任職務資格	具有企業所需該職務特殊專長能力者	二十	僑外生具職務特殊專長能力之證明文件影本。(如擔任該職務所需之專業訓練、修習課程、技能檢定、創作著作比賽得獎專利等證明)
五、華語語文能力	經華語文能力檢定達「流利」等級以上	三十	下列文件之一： 一、僑外生華語文能力測驗「進階」以上等級之證明文件影本。 二、僑外生曾學習華語文具有下列證明文件影本之一： (一)在臺就學期間修習國文(中文)課程之成績證明： 1.流利：八十分以上。 2.高階：七十至七十九分。 3.進階：六十至六十九分。 (二)學習華語(中文)時數證明文件： 1.流利：在臺學習華語(中文)時數達九百六十小時以上，或其他地區學習一千九百二十小時以
	經華語文能力檢定達「高階」等級	二十五	

評點項目	內容及等級	點數	應備文件及說明
五、華語語文能力	經華語文能力檢定達「進階」等級	二十	<p>上。</p> <p>2.高階：在臺學習華語(中文)時數達四百八十小時以上，或其他地區學習九百六十小時以上。</p> <p>3.進階：在臺學習華語(中文)時數達三百六十小時以上，或其他地區學習七百二十小時以上。</p>
六、他國語言能力	具有華語以外二項以上他國語文能力	二十	<p>下列文件之一：</p> <p>一、僑外生他國語言能力檢定證明文件影本。</p> <p>二、僑外生修習他國語言達三百六十小時以上之證明文件影本。</p> <p>三、僑外生前一教育階段之畢業證書影本。</p> <p>四、取得學位之學校或僑務委員會所出具僑生、港澳生或外國學生前一教育階段之畢業證明文件。</p>
	具有華語以外一項他國語文能力	十	<p>如：語言訓練測驗中心之外語能力測驗(FLPT)證明、托福、劍橋大學英語能力認證、英國文化協會國際英語能力證明、日本交流協會日本語能力測驗、法國文化協會法語鑑定(DELF)、歌德學院德語檢定考試、德國大學入學德語鑑定考試「德福」(TestDaF)、中國文化大學或國立政治大學辦理之俄文能力測驗等。</p>
七、他國成長經驗	具有於他國連續居留六年以上之成長經驗	十	<p>僑外生具他國成長經歷之下列任一證明文件影本，依身分別：</p> <p>一、僑生</p> <p>1.海外聯招會或學校核發之僑生入學許可。</p> <p>2.海外聯招會當年分發入學之榜單。</p> <p>3.海外聯招會出具之錄取證明。</p> <p>4.取得學位之學校所出具僑生身分證明文件。</p> <p>5.僑務委員會出具之僑生身分證明或海外連續居留六年以上之</p>

2017年 附錄二十五
申請聘僱外國專業人員工作許可應備文件

評點項目	內容及等級	點數	應備文件及說明
七、他國成長經驗	具有於他國連續居留六年以上之成長經驗	十	<p>證明文件。</p> <p>6. 僑生於他國或港澳前一教育階段之畢業證書影本。</p> <p>二、港澳生</p> <p>1. 海外聯招會或學校核發之港澳生入學許可。</p> <p>2. 海外聯招會當年分發入學之榜單。</p> <p>3. 海外聯招會出具之錄取證明。</p> <p>4. 取得學位之學校所出具港澳生身分證明文件。</p> <p>5. 港澳生於前一教育階段之畢業證書影本。</p> <p>三、外國學生</p> <p>1. 取得學位之學校所核發外國學生入學許可。</p> <p>2. 取得學位之學校所出具外國學生身分證明文件。</p> <p>3. 外國學生於他國前一教育階段之畢業證書影本。</p>
八、配合政府政策	配合政府產業發展相關政策之企業受僱者	二十	<p>中央目的事業主管機關核發雇主配合政府相關政策之證明文件影本。如：</p> <p>一、符合卓越中堅企業或潛力中堅企業之資格。</p> <p>二、在臺設立營運總部之企業(企業營運總部認定函)。</p> <p>三、在臺設立研發中心之企業(執行單位核定函)</p> <p>四、符合創業拔萃方案「具創新能力之新創事業認定原則」之事業單位。</p> <p>五、經中央目的事業主管機關核發配合產業發展相關政策之認定函或證明文件。</p>
合格分數		七十	

申請聘僱外國專業人員工作許可注意事項

※所有雇主聘僱外國專業人員工作之許可均需向勞動部申請（除聘僱外籍船員應向交通部申請，科學園區、經濟部加工出口區、海港自由貿易港區內之廠商聘僱專門性技術性人員，應分別向科學園區管理局、經濟部加工出口區管理處、交通部民航局、交通部航港局申請）。

一、申請方式：

- 1.網路傳輸方式申請：使用「外國專業人員工作許可申辦網」線上申辦方式辦理，網址：<https://ezwp.wda.gov.tw/>。
- 2.書面送件方式申請：
 - (1)由專人送至機關收件櫃台辦理（地址：臺北市中正區中華路一段39號10樓）。
 - (2)利用掛號郵寄申請，郵寄地址：100臺北市中正區中華路一段39號10樓，收件人註明：勞動力發展署（申請聘僱外國專業人員）收。
 - (3)相關申請書表可至勞動力發展署網站（網址：<http://www.wda.gov.tw/>）「外國專業人員業務」-「申請表件」下載，或至機關服務台（臺北市中正區中華路一段39號10樓）索取。

二、申請作業可親自辦理或委託私立就業服務機構辦理。

三、申辦作業時間：

- 1.網路傳輸方式申請：若資料齊全，且雇主及外國人均符合所訂定的資格及條件，自本部系統收件次日起7個工作日。
- 2.書面送件方式申請：若資料齊全，且雇主及外國人均符合所訂定的資格及條件，自本部收受案件次日起12個工作日。

四、審查費繳交方式：（每案新臺幣500元）

1.網路傳輸方式申請：

- (1)利用郵政劃撥後至系統填寫收據資料(劃撥戶名：勞動部勞動力發展署聘僱許可收費專戶，劃撥帳號：19058848)。
- (2)使用E政府平台線上扣款繳費。

2.書面送件方式申請：

- (1)利用郵政劃撥，劃撥戶名：勞動部勞動力發展署聘僱許可收費專戶，劃撥

帳號：19058848。

(2)至機關收費櫃台現場繳交。(臺北市中正區中華路一段39號10樓)

- 五、若利用書面送件方式申請，資料及證明文件係為影本者，應加註「與正本相符」之文字，並加蓋申請單位及負責人印章。(提供不實資料與文件，經查屬實，將自負法律責任)
- 六、申請單位(人)如要親自取件，利用書面送件方式申請者須填具「親自領件聲明書」並指派專人至機關指定櫃台送件申請，或於網路傳輸方式申請時填寫資料並列印親自領件回條後，始可於核准後憑收件(親取)回條並黏貼取件人身分證(護照或居留證)正、反面影本親自領取，倘於指定期限內未親自領取者機關將以掛號寄出。(臺北市中正區中華路一段39號10樓)
- 七、雇主如有繼續聘僱需要者應聘僱許可有效期限屆滿日前4個月期間內檢附相關之文件申請展延聘僱許可。但聘僱許可期間不足6個月者，應於聘僱許可期間逾三分之二後，始得申請。
- 八、有關聘僱外國人工作之雇主資格、外國人資格及工作內容，需符合「外國人從事就業服務法第46條第1項第1款至第6款工作資格及審查標準」。
- 九、查詢電話：(02) 89956000

申請聘僱外籍廚師「具體理由及正面效益」補充說明書

項目	說明內容	備註
申請單位		公司名稱
餐館營業地址	1. 2. 3.	若有 2 以上營業處所，請分列並註明餐館名稱
營業情形	年 月設立	
僱用員工情形	公司員工總數： 人 餐館部門員工數： 人（詳如附表） 廚房內實際餐飲製備人員數： 人 本次申請前已聘僱外籍廚師人數： 人	1. 以投加勞保人數為準 2. 餐飲製備人員不包含清潔及外場服務人員
風味料理來源	<input type="checkbox"/> 泰國、 <input type="checkbox"/> 印度、 <input type="checkbox"/> 日本、 <input type="checkbox"/> 法國、 <input type="checkbox"/> 美國 <input type="checkbox"/> 其他：	
餐館營業面積容量	平方公尺或 坪 顧客服務容量： 人	
餐館最近 3 年營業額(例如今年為 105 年, 則填 102、103、104 年營業額)	○○○年度：NT\$ 元	非屬餐館營業範圍，不列入計算
	○○○年度：NT\$ 元	
	○○○年度：NT\$ 元	
聘僱外籍廚師具體理由及正面效益		
本次申請外籍廚師薪資內容	月薪 NT\$ 元 津貼、獎金或其他：	
	若屬展延聘僱，請填寫以下欄位(最近 3 年)： ○○○年度薪資總額：NT\$ 元 ○○○年度薪資總額：NT\$ 元 ○○○年度薪資總額：NT\$ 元	

以上內容由本公司填寫並確認無誤。

公司章：

負責人章：

聘僱外國專業人員書面送件申辦流程圖

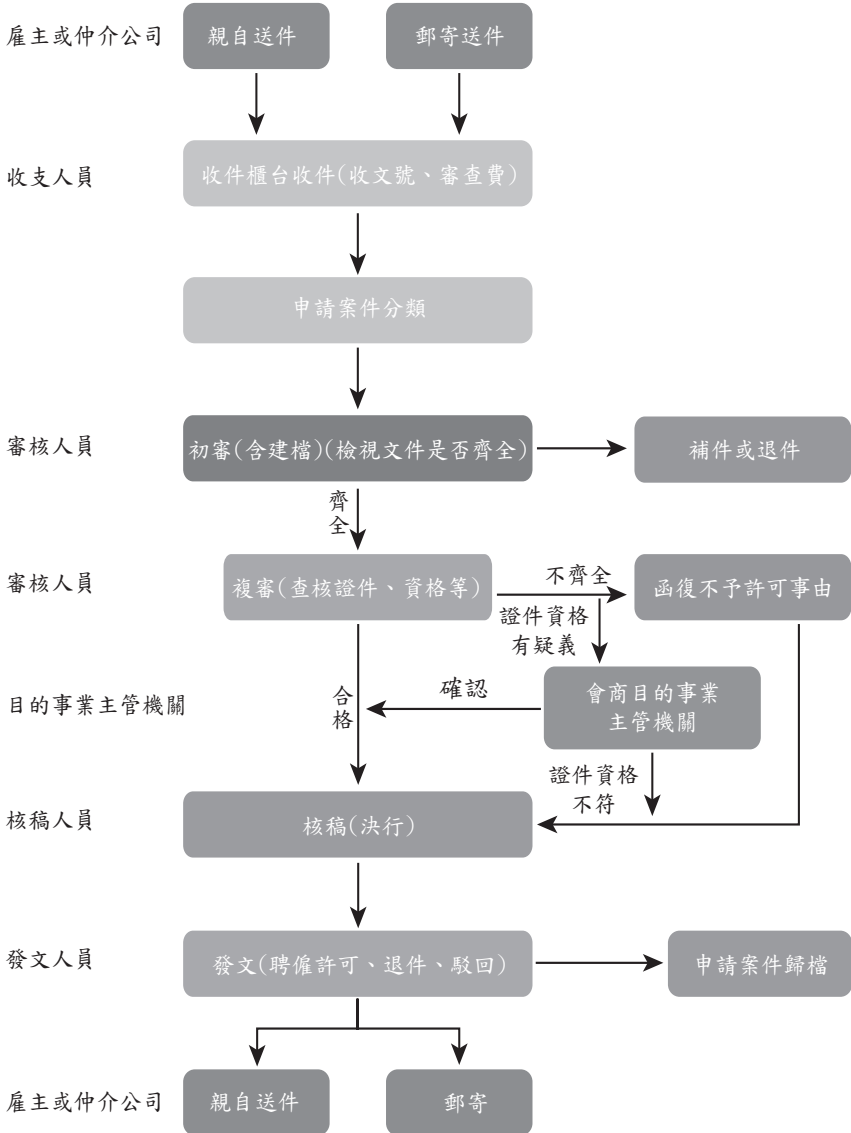

聘僱外國專業人員網路傳輸申辦流程图

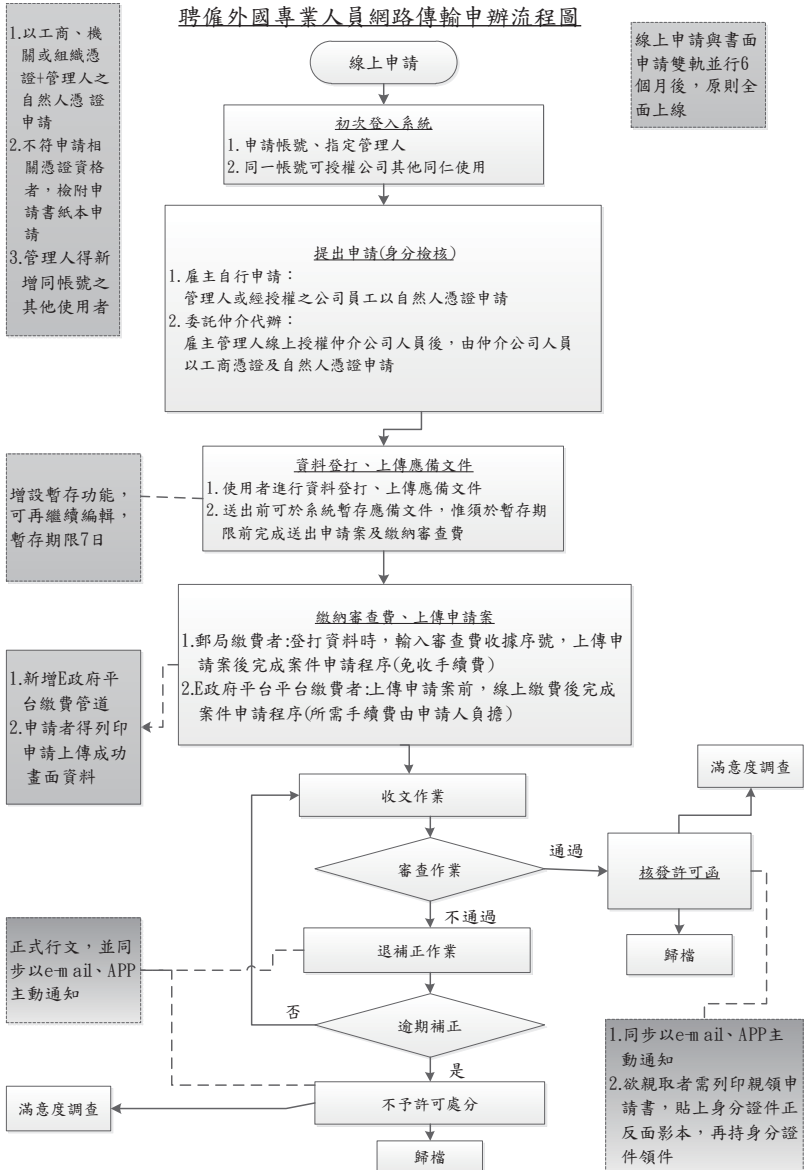

附錄二十六 僑務委員會組織及職掌

僑務委員會	委員長	綜合規劃處	政管專	策制案	規考綜	劃核合	科科科
		僑民處	僑北歐亞證	民非及	事美中太照	務南美	科科科科科
		僑教處	學教社遠	校學會距	教資教教	育源育學	科科科科
		僑商處	經團事	貿體業	發服輔	展務導	科科科
		僑生處	就僑青	學生年	輔聯研	導繫習	科科科
		華僑通訊社	視編	訊輯	傳採	播訪	組組
		秘書室	庶文出國	務書會	採檔納聯	購案絡	科科科科組
		人事室	編考	制核	任福	免利	科科
		會計室	歲審統	計	會核計	計	科科科
		政風室	政	風安	全業	務	
副委員長	資訊室	資系	訊統	規服	劃務	科科	
	法規委員會	法	制	業	務		

附錄二十七 僑務委員會僑生處職掌表

僑生處	就學輔導科	一、僑生回國升學資格審查及招生簡章之寄發。 二、核發僑生證明函件及僑生學籍基本資料維護。 三、研修僑生回國就學相關法規。 四、調查全球各地學制。 五、新僑生錄取分發通知及接待工作。 六、僑生保薦單位之遴聘、邀訪及聯繫。 七、僑生升學海外宣導人員來臺參訪活動。 八、僑生技職專班就學輔導業務。 九、為民服務櫃檯接待業務。
	僑生聯繫科	一、僑生生活輔導照顧。 二、僑生入出國協輔及聯繫。 三、研修僑生在學輔導相關法規。 四、僑生社團發展與服務。 五、僑生各項獎補助業務。 六、僑生動態通報管理。 七、辦理各項僑生活動。 八、全國各校僑輔工作人員交流平臺輔導與訓練。 九、協助畢業僑生求職及就業媒合活動。 十、海外留臺畢業僑生組織聯繫與輔導業務。
	青年研習科	一、海外青年華語文研習班業務。 二、海外青年臺灣觀摩團業務。 三、海外青年來臺志願教學服務業務。 四、東南亞華裔青年學習體驗營活動。 五、回國文化研習青年聯誼組織業務。 六、海青班招生業務。 七、海青班學員生活輔導照顧及動態通報管理。 八、海青班學員入出國協輔及聯繫。 九、海青班學員各項獎補助業務。

附錄二十八 教育部辦理僑生業務單位職掌摘要

一、高等教育司

- 1.關於大學及獨立學院招生名額之審核事項。
- 2.關於僑生回國就讀大學校院之考選分發事項。

二、技術及職業教育司

- 1.辦理僑生就讀五專分發事項。
- 2.技術校院參加海外聯招之意願調查及名額統計。

三、師資培育及藝術教育司

關於僑生回國參與我國師資培育之相關事項。

四、國際及兩岸教育司

- 1.僑生教育法令之研訂。
- 2.僑生教育計畫及工作報告事項。
- 3.辦理海外僑生回國升學招生宣導及升學輔導事項。
- 4.僑生課業輔導、僑生輔導工作經費補助事項。
- 5.優秀僑生獎學金、清寒僑生助學金。
- 6.中央有關機關聯合訪視僑生事項。
- 7.接待拜會本部之僑團等活動事項。
- 8.辦理海外臺灣學校輔導事項。
- 9.辦理訪問海外僑校及臺校事項。
- 10.海外教育服務役役男遴派、管理等相關事項。
- 11.國內外僑民教育及活動補助事項。

五、國民及學前教育署

- 1.辦理僑生就讀高級中等學校、國民中學之分發事項。
- 2.辦理高級中等學校僑生學業輔導及僑生輔導經費之補助。
- 3.高級中等學校僑生清寒助學金之核發。
- 4.高級中等學校僑生之學籍管理事項。

附錄二十九 教育部補助高級中等以上學校辦理僑

生學業輔導實施要點

中華民國65年8月19日臺(65)僑字第25754號令發布
中華民國72年11月4日臺(72)僑字第45227號令修正發布
中華民國95年11月22日台僑字第0950145993C號令修正發布
中華民國97年6月11日台僑字第0970092483C號令修正發布
中華民國98年8月6日臺僑字第0980131481C號令修正發布
中華民國100年8月25日臺僑字第1000144630C號令修正發布
中華民國101年12月19日臺僑字第1010235279B號令修正發布
中華民國103年3月7日臺教文(五)字第1030021310B號令修正發布
中華民國106年7月14日臺教文(五)字第1060088852B號令修正發布

- 一、目的：教育部（以下簡稱本部）為鼓勵學校提高僑生國語文及基本學科之學習能力，幫助僑生加強課業之研習，並能如期完成學業，配合僑生回國就學及輔導辦法第十八條規定，特訂定本要點。
- 二、補助對象：經學校認定有僑生須參加學業輔導或寒暑假期間輔導之高級中等以上學校。
- 三、補助原則及基準：
 - (一)學業輔導：除直轄市、縣(市)政府所轄學校之補助比率依第三款規定辦理外，以全額補助為原則，其補助項目如下：
 - 1、教師鐘點費依現行教師鐘點費支給標準辦理。
 - 2、教師鐘點費衍生之二代健保補充保費，以補助投保單位負擔之補充保費為限。
 - 3、業務費（包括補充教材、印刷及雜支等費用）每期每班（科）不足十人者，每班(科)補助費為新臺幣一千元；十人以上者，每班(科)為新臺幣二千元。
 - (二)寒暑假課業輔導：參加寒暑假課業輔導僑生均應繳交學分費，收費基準依各校規定辦理。各校所收輔導費用，不得支用於其他項目，有不敷鐘點費之開支，得報本部核實補助其差額。
 - (三)受補助學校為直轄市、縣(市)政府所轄學校，其補助比率應依地方財力等級級次，依下列規定辦理，不足部分由直轄市、縣(市)政府自籌：
 - 1、財力級次第一級者，補助比率不得超過核定計畫經費百分之

五十。

- 2、財力級次第二級者，補助比率不得超過核定計畫經費百分之六十。
- 3、財力級次第三級者，補助比率不得超過核定計畫經費百分之七十。
- 4、財力級次第四級者，補助比率不得超過核定計畫經費百分之八十。
- 5、財力級次第五級者，補助比率不得超過核定計畫經費百分之九十。

四、申請作業：

- (一)各校一年級新僑生之基本學科經測驗或考查程度較差者，及二年級以上僑生基本學科不及格者，學校得辦理僑生學業輔導或寒暑假假期課業輔導。
- (二)學校應檢具實施計畫（含開設輔導科目、各科班數、各班人數、全期授課週數、每週授課時數、各科參加僑生名冊、任課教師職別、姓名、授課時間表、本部補助計畫項目經費申請表、申請補助鐘點費、申請補助業務費）一式二份，向本部提出申請。
- (三)學業輔導應於每年三月二十日及十月二十日前報本部；寒暑假假期課業輔導應於開班前報本部，未依規定時間申請者，不予受理。

五、審查作業：經本部審查符合下列辦理方式之實施計畫，由本部依規定核予經費補助：

- (一)學業輔導：
 - 1、學期中利用課餘時間或假日辦理。
 - 2、參加同一科目學業輔導之僑生，滿六人即可開班。
 - 3、僑生參加輔導科目每學期以四科為限。
 - 4、每科每學期授課時間應滿十二週以上，每週授課時數以二小時至四小時為原則。
 - 5、所設輔導科目：以國文、憲法與立國精神、歷史、地理、

英(外)文、數學(包括微積分)、物理、化學及生物等基本學科為範圍。

(二)寒暑假課業輔導：

- 1、利用假期辦理，每學年舉辦以二期為限。
- 2、參加同一科目課業輔導之僑生滿六人即可開班。因僑生人數較少者，得採個別輔導或經商請辦理學業輔導鄰近學校之同意，至該校參加輔導。
- 3、每名僑生每期以輔導至多三科為原則，最多不得超過九學分。
- 4、每一學分至少授課十八小時，實習(驗)一學分至少授課三十二小時。
- 5、開設科目為不及格且須重讀或擋修之必修科目。
- 6、享有本部清寒公費或清寒僑生助學金之僑生，得酌減免學分費。

六、經費請撥及核銷：

(一)經費請撥：

- 1、大專校院：備據函報本部請領。但直轄市政府所轄學校由直轄市政府備據函轉本部請領。
- 2、高級中等學校：備據函報本部國民及學前教育署(以下簡稱國教署)請領。但直轄市、縣(市)政府所轄學校由各該直轄市、縣(市)政府備據函轉本部國教署請領。

(二)領據應由機關首長、主辦會計、出納或經辦人簽名或蓋章。

(三)經費補助以核定數為限，超支不予追補，經費請撥、支用、核銷結報及結餘款，應依本部補助及委辦經費核撥結報作業要點之規定辦理。

(四)各校於學業輔導辦理結束後一個月內，應檢送經費收支結算表及成果報告報表(應含參加僑生人數、開課班數、上課時數、各科目僑生出、缺席情形、僑生滿意度、僑生學習成效綜評、參加僑

生及格率)·依下列方式辦理結報事宜：

- 1.大專校院：函報本部辦理。但直轄市政府所轄學校由直轄市政府函轉本部辦理。
 - 2.高級中等學校：函報本部國教署辦理。但直轄市、縣(市)政府所轄學校由各該直轄市、縣(市)政府函轉本部國教署辦理。
- (五)各校於寒暑假課業輔導辦理結束後一個月內，應檢送經費收支結算表及成果報告報表(應含參加僑生人數、開課班數、上課時數、各科目僑生出、缺席情形、僑生滿意度、僑生學習成效綜評、參加僑生及格率、應屆畢業僑生如期畢業率)陳報本部核結。

七、補助成效考核：

- (一)以參加輔導僑生中之應屆畢業僑生如期畢業率，為成效考核之項目。
- (二)經費之收支應依會計作業程序辦理，以供本部會計單位查核。
- (三)本部得指派業務相關人員抽查辦理情形，其成效得列入下年度補助經費之參考。

(校名) 學年度第 期僑生學業輔導/假期課業輔導成果報告表

一、開課班數：

二、僑生實質需求：

三、學校辦理意願：

四、辦理情形：(請依不同班別分別填表，並增添欄位)

(一) 班別一

項目	內容
課程名稱	
課程內容	
任課老師	
參加僑生人數	
僑生出、缺席情形	
僑生滿意度(滿意% 比)	
參加輔導僑生中之應屆畢業僑生如期畢業率	

(二) 班別二

項目	內容
課程名稱	
課程內容	
任課老師	
參加僑生人數	
僑生出、缺席情形	
僑生滿意度(滿意% 比)	
參加輔導僑生中之應屆畢業僑生如期畢業率	

範本

教育部補助計畫項目經費

申請表

核定表

申請單位：XXX 單位		計畫名稱：XXXX					
計畫期程： 年 月 日至 年 月 日							
計畫經費總額： 元，向本部申請補助金額： 元，自籌款： 元							
擬向其他機關與民間團體申請補助： <input checked="" type="checkbox"/> 無 <input type="checkbox"/> 有 (請註明其他機關與民間團體申請補助經費之項目及金額) 教育部： 元，補助項目及金額： XXXX 部：.....元，補助項目及金額：							
經費項目		計畫經費明細				教育部核定情形 (申請單位請勿填寫)	
		單價(元)	數量	總價(元)	說明	計畫金額(元)	補助金額(元)
人事費							
	小計						
業務費	雜支						
	小計						
設備投資							
	小計						
合計							本部核定補助 元
承辦單位	主(會)計單位	機關學校首長或團體負責人			教育部承辦人	教育部單位主管	
備註： 1、同一計畫向本部及其他機關申請補助時，應於計畫項目經費申請表內，詳列向本部及其他機關申請補助之項目及金額，如有隱匿不實或造假情事，本部應撤銷該補助案件，並收回已撥付款項。 2、補助計畫除依本要點第4點規定之情形外，以不補助人事費、內部場地使用費及行政管理費為原則。 3、申請補助經費，其計畫執行涉及需依「政府機關政策文宣規劃執行注意事項」、預算法第62條之1及其執行原則等相關規定辦理者，應明確標示其為「廣告」，且揭示贊助機關(教育部)名稱，並不得以置入性行銷方式進行。					補助方式： <input type="checkbox"/> 全額補助 <input type="checkbox"/> 部分補助(指定項目補助 <input type="checkbox"/> 是 <input type="checkbox"/> 否) 【補助比率 %】		
					餘款繳回方式： <input type="checkbox"/> 繳回 (請敘明依據) <input type="checkbox"/> 不繳回 (請敘明依據)		

教育部補助經費收支結算表

執行單位名稱：
 計畫名稱：
 教育部核定函日期文號：
 計畫期程：

所屬年度：
 計畫主持人：
 單位：新臺幣元
 百分比：取至小數點二位

經費項目 (或各受補助學校 名稱)	教育部核定 計畫金額 (A)	教育部核定 補助金額 (B)	教育部 撥付金額 (C)	教育部 補助比率 (D=B/A)	實支總額 (E)	計畫結餘款 (F=A-E)	依公式應繳回 教育部結餘款 (G=F×80)-(B-C)	備 註
人事費								請查填以下資料： * <input type="checkbox"/> 經常門 <input type="checkbox"/> 資本門
業務費								* <input type="checkbox"/> 全額補助 <input type="checkbox"/> 部分補助
設備及投資								*除款繳回方式
合計								<input type="checkbox"/> 依計畫規定 (<input type="checkbox"/> 繳回 <input type="checkbox"/> 不繳回)
是否適用彈性經費支用規定(註入) (<input type="checkbox"/> 是 <input type="checkbox"/> 否)，勾選「是」者，請查填下列支用情形								
彈性經費			可支用額度(元)		實支總額(元)			是否有未執行項目 (<input type="checkbox"/> 是 <input type="checkbox"/> 否)，金額 元 <input type="checkbox"/> 其他 (請備註說明)
支出機關分攤表：								
	分攤機關名稱				分攤金額(元)			
1	教育部							*部分補助計畫請查填左列支出機關分攤表
2	機關 1							，其金額合計應等於實支總額
3	機關 2							*執行率未達 80%之原因說明
4	機關 3							
	合計							

業務單位：
 主(會)計單位：
 機關學校首長(或團體負責人)：

一、本表請隨函檢送二份。

二、本表「教育部核定計畫金額」係計畫金額總本部審核調整後之金額；若未調整，則填原計畫金額。

三、本表「教育部核定計畫金額」及「實支金額」請填寫該項目之總額(含自籌款、教育部及其他單位分攤款)。

四、本表「依公式應繳回教育部結餘款」以全案合計數計算。

五、本表「各受補助學校名稱」為供各地方政府填寫各受補助學校名稱。

六、若實際繳回金額與依公式計算之金額有差異時，請於備註說明。

七、計畫執行率未達百分之八十者，請於備註說明原因。

八、各大專校院之科技計畫、邁向頂尖大學等專案計畫中屬研究性質者，或政府研究資訊系統(GRB)列管之計畫，始得適用彈性經費支用規定。

附錄三十 教育部補助高級中等以上學校僑生輔導工作實施要點

中華民國93年4月8日教育部臺僑字第0930034325號令發布
中華民國95年11月29日教育部臺僑字第0950174292C號令修正發布
中華民國97年1月7日教育部臺僑字第0960197657C號令修正發布
中華民國98年8月18日教育部臺僑字第0980130727C號令修正發布
中華民國100年12月6日教育部臺僑字第1000216290C號令修正發布
中華民國101年11月22日教育部臺僑字第1010219057B
號令修正第8點，並自102年1月1日生效

- 一、目的：教育部(以下簡稱本部)為落實僑生回國就學及輔導辦法規定，加強高級中等以上學校(以下簡稱各校)辦理僑生輔導工作，照顧僑生之學業與生活，以達成僑生教育目標，特訂定本要點。
- 二、輔導工作項目：
 - (一)僑生新生接待及入學輔導事項。
 - (二)僑生學業困難問題之輔導事項。
 - (三)加強有關我國文化陶冶事項。
 - (四)僑生生活及品德輔導事項。
 - (五)僑生康樂活動、展覽競賽及參觀訪問等事項。
 - (六)僑生幹部講習會、研討會及生活座談會等事項。
 - (七)慶典及重要節日聯歡活動事項。
 - (八)有關申辦戶籍、居留、辦理入出境證、申請僑生公費、獎助學金及困難問題之處理事項。
 - (九)畢業僑生聯繫事項。
 - (十)僑生家庭通訊及僑生資料之建立事項。
 - (十一)其他與僑生有關事項。
- 三、輔導實施原則：
 - (一)依據僑生之智能、性向、興趣及專長，因材施教，因勢利導以發展其專長。
 - (二)僑生之學業及生活輔導，除法令另有規定外，應按一般學生之有關規定辦理。
 - (三)儘量輔導僑生與國內生打成一片，使其體認國內社會生活情況及

固有優良道德。

(四)各校教職員工應充分運用愛心、耐心，著重僑生實際問題之解決，並加強其學業輔導。

(五)各校僑生輔導及教務、學務、總務等部門人員應密切配合，協同辦理僑生輔導工作。

(六)有關僑生特殊事故，應即時通報有關單位協助處理。

(七)各校應與僑務主管機關等單位密切聯繫，為僑生安排各種社團活動，增進有關福利。

(八)廣泛蒐集僑生個人資料，建立完整之輔導紀錄。

(九)學校出版書刊，儘量寄發畢業僑生。

四、補助對象：招收僑生之高級中等以上學校。

五、補助原則：

(一)補助各校僑生輔導經費以辦理第二點所列各項輔導工作之必要費用為準(不含人事費及各項津貼)。

(二)以部分補助為主，受補助學校應提列計畫經費百分之十以上之配合款。但受補助學校為直轄市、縣(市)政府所轄者，其補助比率應依中央對直轄市及縣(市)政府補助辦法、本部對直轄市及縣(市)政府計畫型補助款處理原則等規定辦理。

(三)同一會計年度內，辦理性質相同活動，以補助一次為限。

(四)補助額度：由本部視各校在學僑生人數(不含研究生及就讀海外青年技術訓練班者)、實施計畫項目及內容等，依下列規定核定補助金額：

1.基本補助金額：以每名僑生新臺幣六百元計算。

2.審查補助金額：視實施計畫內容及學校配合款之多寡，每計畫項目分別核給一至五之權重，並核算為審查總權重；每單位權重之補助金額以不低於新臺幣一千元為原則。

六、各校應辦理事項：

(一)各校僑生學業輔導應依本部補助高級中等以上學校辦理僑生學業輔導實施要點之規定辦理。

- (二)各校應設立僑生輔導單位或指定專人辦理僑生輔導業務，並將僑生輔導工作業務人員名冊於每學年度開學後一個月內函報本部，並副知僑務委員會及各直轄市、縣(市)政府。

七、經費申請及審查：

- (一)各校應依第二點所列各項僑生輔導工作，擬訂僑生輔導實施計畫及經費預算分配表，將全年度舉辦之各項僑生輔導活動逐項詳列(格式如附表一)，並填具計畫項目經費申請表，於當年一月三十一日前函報本部或直轄市、縣(市)政府核轉本部申請補助並副知僑務委員會。
- (二)由本部業務單位依補助原則進行書面審查，簽陳核定後函知受補助學校。

八、經費請撥及核銷：

(一)經費請撥：

- 1.大專校院：備據函報本部請領。但直轄市、縣(市)政府所轄學校由各該直轄市、縣(市)政府備據核轉本部請領。
- 2.高級中等學校：備據函報本部國民及學前教育署(以下簡稱國教署)請領。但直轄市、縣(市)政府所轄學校由各該直轄市、縣(市)政府備據核轉本部國教署請領。

- (二)補助經費之領據應由機關首長、主辦會計、出納或經辦人簽名或蓋章。

- (三)受補助學校應於計畫核定執行期間屆滿後一個月內，將全年度僑生輔導經費收支結算表與僑生輔導辦理成果及檢討報告表(格式如附表二)，依下列方式辦理結報事宜：

- 1.大專校院：函報本部辦理。但直轄市、縣(市)政府所轄學校由各該直轄市、縣(市)政府核轉本部辦理。
- 2.高級中等學校：函報本部國教署辦理。但直轄市、縣(市)政府所轄學校由各該直轄市、縣(市)政府核轉本部國教署辦理。

- (四)經費補助以核定數額為限，超支一概不予追加補助。有餘款者，依本部補助及委辦經費核撥結報作業要點之規定辦理。僑生輔導

經費之收支，均應依會計作業程序辦理。

(五)經費請撥、支用、核銷及結報，應依本部補助及委辦經費核撥結報作業要點之規定辦理。

九、成效考核：

(一)受補助學校應依所報僑生輔導實施計畫執行，因故延期或變更者，應於事前報本部核准。

(二)未依計畫執行，應將未辦理項目之補助經費繳回本部。

(三)本部得派員抽查辦理成效，作為爾後補助之參考依據。

十、高級中等以上學校招收依香港澳門居民來臺就學辦法規定來臺就學之港澳學生，準用本要點之規定。

(附表一)

(學校名稱) ○○年度僑生輔導實施計畫及經費預算分配表						
輔導項目	實施方式及內容摘要	參加人數	活動次數	實施日期	經費預算	備考
計畫經費總額：		元，學校配合款：			元	
向教育部申請補助金額：						
擬向其他機關或民間團體申請補助經費項目及金額：						

承辦單位：

會計單位：

校長：

附註：學校應提列計畫經費總額百分之十以上之配合款。

2017年 附錄三十
教育部補助高級中等以上學校僑生輔導工作實施要點

(附表二)

(學校名稱) ○○年度僑生輔導辦理成果及檢討報告表			
輔導項目	實施概況	優缺點及改進意見	備註

承辦人：

承辦單位主管：

校長：

附錄三十一 僑務委員會「僑護緊急通報」計畫

僑務委員會96年4月17日0962013454-1號簽核定

一、推動理念：

近年來，全國大專院校(含高中職校)招收海外回國僑生，已擴及到全國技職院校，致使僑生在學輔導工作涵蓋層面相對廣泛，僑務委員會(以下簡稱僑委會)為積極落實在學輔導各方面，協助各校僑生適應臺灣社會，順利完成學業；爰當在學僑生於生活上發生問題或緊急事故時，本會希望能夠提供及時的幫助，以及提供一個緊急事件通報的管道，使得僑生不僅平時能夠擁有學校的輔導及協助外，在急難發生時，僑委會亦能積極尋找各種可能解決問題的方法，在第一時間給予僑生幫助，特規劃推動本通報計畫。

二、目標

(一)協助解決緊急事件：僑生在學期間尚有發生不幸事件例如：車禍、受傷、失蹤或其他暴力及犯罪事件時，首先，除有學校協助處理外，亦能夠透過僑委會結合其他單位之聯繫與協調，俾協助僑生取得可用之資源與幫助，以解決問題。

(二)防杜意外事件發生：發現或可預見僑生將有意外事件發生時，除先給予輔導協助外，並可事先通報僑委會協助處理，防止事件發生或有擴大情事。

(三)主動發現問題及提供諮詢：在學僑生在日常生活上、課業上、法律、情感或情緒上遭遇到問題，學校無法提供解決方式，必須其他單位協助時，可透過僑委會協助。

三、實施日期：96年4月17日起實施。

四、實施對象：全國中等以上凡有招收僑生之公私立學校為推動對象。

五、辦理單位

(一)主辦單位：僑務委員會

(二)協辦單位：教育部僑民教育委員會及其他各相關單位

(三)承辦單位：全國中等以上凡有招收僑生之公私立學校

六、計畫內容及具體作法

- (一)緊急事件通報系統通報事件種類及時機：
- 1.車禍、意外受傷、失蹤或其他暴力及犯罪等重大事件。
 - 2.發現或預見僑生有意外或傷害事件發生之可能性，如有自殺意圖、學校表現異常影響日常生活等情事。
 - 3.在學僑生在生活、課業上、法律、情感或情緒上遭遇到一般性問題，學校無法提供解決方式，必須其他單位協助時。
- (二)緊急事件通報方式：
- 1.僑委會設置0912-040-119行動專線緊急聯絡電話，提供各學校僑輔工作人員與本會緊急聯繫管道。
 - 2.緊急事故通報E-mail:OCAC119@OCAC.GOV.TW
(上班時間：08:30至17:30)
 - 3.緊急事故傳真通報單【如附件一】
傳真電話：02-2356-6377
(上班時間：08:30至17:30)
- (三)僑委會緊急通報單作業流程：發生緊急事件(由學校主動掌握訊息馬上通報、學生發現，向學校人員反應並由學校人員通報或由學生直接通報)→ 通報方式：24小時緊急聯絡電話、電子信箱或傳真通報單【附件一】→ 啟動緊急處理機制 → 案件發生後之持續追蹤。
- (四)通報案件統計及特殊案件後續追蹤工作：定期將通報案件整理分類，掌握各案件最新狀況，同時加強與相關單位、相關人員之間的聯繫，如發現案件有擴大或發展之虞時，要求該單位或學校主動通報或續報。
- (五)通報案件處理方式檢討暨彙編【附件二】：每季由本會相關業務承辦人員彙整過往案例，對緊急通報處理過程中發生疏失之可能原因進行檢討，並作成紀錄及案例分析，適時於僑輔工作座談中提出討論，與學校僑輔人員共同檢討缺失，以求發展一完善之緊急通報處理系統，避免日後類似缺失情形發生，並發現最有效、直接之處理方法。

(六)強化僑委會與各學校僑輔工作人員相互聯繫及支援網路，利用定期僑輔工作人員座談會，宣傳緊急通報機制，分享案例經驗，藉由集思廣益，尋求最適當協助方法。本會相關業務承辦人員並應定期檢查通報管道是否正常運作，以確保通報管道暢通。

七、預期效益

發生緊急事件時，第一時間掌握僑生狀況，運用中央部會與地方及各相關單位協調的能力，給予僑生適時且最妥切的救助或安排，真正達到照護僑生，使其在臺期間盡量安全順利，完成學業後平安返回僑居地。

八、經費：

所需相關費用，擬由僑務委員會「回國升學僑生服務」
「在學僑生輔導與照顧」項下支應，屆時採覈實核銷。

九、本計畫奉核定後實施，修正時亦同。

附件一

僑務委員會僑生處僑生緊急事件通報單

通報單位		通報日期	
通報人姓名		通報人電話	
事件當事人 (僑生) 姓名		事件當事人 (僑生) 國籍	
發生時間		發生地點	
事件類別： <input type="checkbox"/> 交通事故、受傷或失蹤等緊急事件 <input type="checkbox"/> 生活遭遇困難 <input type="checkbox"/> 其他			
通 報 單 位 填 寫	事件摘要 (包含事 發原因、 經過及目 前處置情 形)		
	建議事項		
僑務委員會 處理建議			
僑務委員會僑生處		核示	

本表填妥後請mail至僑務委員會 (ocac119@ocac.gov.tw) 或傳真至02-2356-6377。
24小時緊急聯絡電話：0912-040-119

附件二

僑務委員會緊急事件通報處理方式彙編及檢討表

事件發生日期： 年 月 日 午 時 分		編號
1.通報單位及電話		
2.當事人姓名及就讀學校		
3.事件內容簡述 及處理方式：		
4.過程中遭遇之困難或缺失：		
5.處理結果及成效：		
6.本會處理建議及檢討：		
7.處理過程中可利用之行政或社會資源紀要：		
(1)		
(2)		
(3)		
(4)		

附錄三十二 僑務委員會海外青年技術訓練班參加招生學校作業須知

僑務委員會96年11月1日僑輔在字第09630375881號令發布，並自97年1月1日起生效
僑務委員會97年11月13日僑輔畢字第09730401201號令修正發布
僑務委員會99年10月8日僑輔畢字第09930319001號令修正發布，並自100年1月1日起生效
僑務委員會101年12月7日僑生聯字第10105009430號令修正發布
僑務委員會105年9月2日僑生聯字第10505011104號令修正發布

壹、目的

僑務委員會(以下簡稱本會)為提供海外華裔青年返台接受技術訓練之機會，培養其獲得實用之知識與生產技能，以利僑居地事業之發展，爰創辦海外青年技術訓練班(以下簡稱海青班)；並為落實海青班創辦目的，課程多元化及建立參加學校公平審查制度，特訂定本作業須知。

貳、辦理單位

主辦單位：本會

協辦單位：教育部

承辦單位：依本作業須知申請承辦招生並經本會審查通過之國內各大學校院

參、申請承辦資格

- 一、設有與申請開設招生類科相關系所，其承辦開班之主要系所經教育部最近一期系所評鑑通過或二等以上，且具完善設備及專業師資之國內大學校院。
- 二、申請學校必須提供足夠海青班學生住宿之宿舍，並設專人負責輔導管理。

肆、申請方式

- 一、申請期間為每年一月一日起至一月三十一日止，逾期不受理。
- 二、申請開設之類科須與學校既有之專業系所相關。
- 三、應備文件
 - (一)申請學校須依附件一格式填具當期申請表及計畫書各一式十份，於規定期間內向本會提出申請。
 - (二)曾經承辦海青班之學校，另須檢附最近一期辦理實績(如：一年期中或結業成果報告書)一式十份。

四、訓練期間為申請次年之三月一日至隔年十二月底(為期二年、四學期)。

五、為配合僑情需要，本會得於前述期間外另再開班；訓練期間及相關申請承辦規定，由本會另行週知各大學校院。

伍、資格審查與評核

一、審查委員會

為審查開設類科申請等事項，應由本會遴派(聘)業務相關同仁、社會公正人士以及專家學者等七至十人，組成海青班審查委員會辦理申請學校資格審查及評核事項。

二、審查會議召開方式

審查委員會之召開，應有委員總數二分之一以上委員出席，出席委員過半數同意始得議決，審查方式採書面審查。

陸、申請就讀海青班者應符合下列資格

一、高二肄業以上，年齡四十歲以下之海外華裔男女青年。但育有子女之女性申請人，經檢附相關證明文件，每一胎得延長申請年限二年，不受四十歲之限制，惟最高不得超過四十五歲。

二、已取得僑居地公民權，或持中華民國護照且取得僑居地永久居留權，或所持中華民國護照已加簽「僑居身分」者。

三、身體健康、品行端正，無不良嗜好。

四、能講華語並具有中文筆記能力。

柒、招生暨分發作業

一、報名方式

由本會統一規劃宣導，並由我國駐外各使領館、代表處、辦事處或外交部授權機構或本會指定之僑團等保薦單位接受保薦報名。

二、開班條件

每班報名人數達二十人以上者開班。

三、分發作業

(一)分發作業由本會主辦，並與相關單位配合進行各項查核工

作。

(二)本會得於當期承辦學校中遴選一所學校，協助本會辦理分發行政作業。

(三)本會將錄取名冊送請教育部核准後轉致各學校，並將教育部核發之入學通知書轉發各錄取學生。

捌、學費補助及核銷方式

一、學費補助

由本會視年度預算核定每人補助金額，第一年依就學報到人數，第二年依在學學生人數核算。

二、其他費用

海青班學生在學期間，除參加僑生醫療保險費與清寒學生全民健康保險費，由本會酌予補助外，其他雜費、膳費、住宿費、實習材料費及往返機票旅費等，均由海青班學生自行負擔。

三、費用調整

承辦學校所提報之各項費用，如有異動，應先報由本會審查通過後，始得執行。

四、撥款、核銷方式

(一)本補助案之撥款、核銷等作業，均依「中央政府各機關對民間團體及個人補(捐)助預算執行應注意事項」相關規定辦理。

(二)所有補助案件，承辦學校除領據外，應檢送獲補助金額之原始憑證、全案收支明細表及活動成果報告送會辦理核銷。

(三)全額補助案件核銷時，承辦學校應另編具公款補助團體私人會計報告送本會審核。

五、承辦學校向二個以上機關提出申請補助，應列明全部經費內容，及向各機關申請補助之項目及金額。

六、本會對承辦學校之補助款運用考核，如發現成效不佳、未依補助用途支用、或虛報、浮報等情事，除應繳回該部分之補助經費外，本會得依情節輕重停止其申請海青班一年至五年之招生。

玖、開班後之辦理方式

一、辦理地點

各承辦學校校區內。

二、辦理方式

(一)承辦學校須以專班方式教學，不得隨班附讀或併班上課，且不得中途停辦。

(二)每班設主任一名(可由相關系所主任或專任教師兼任之)，助教一名(可聘專任助教或由相關系所助教兼任之)，及輔導員若干名。

三、課程安排

海青班所有訓練課程，均依照職業別作分類，以適應各行業之實際需要為主，俾讓學生畢業時，確能學得各該行業之技能為原則。工農科實習佔百分之七十、課堂授課佔百分之三十，商科課堂授課則與實習並重。

四、在學輔導與照護

(一)承辦學校須善盡學習輔導與生活照護之責。

(二)本會配合輔導與照護事項。

- 1.提供海青班學行優良學生獎助學金。
- 2.酌予補助海青班學生校內工讀金及學習扶助金。
- 3.酌予補助海青班學生參加僑生醫療保險費與清寒學生全民健康保險費。
- 4.酌予補助各校海青班舉辦各式有意義之活動及聯誼。
- 5.酌予補助海青班在學醫療急難救助照護安排與補助。
- 6.酌予補助各校或分區舉辦畢業典禮、成果展覽活動及歡送會活動。

五、期滿結業

(一)訓練期滿且成績及格者，由各承辦學校依規定發給海外青年技術訓練班中英文修讀期滿證明。

(二)修滿規定學分數且成績及格者，得由各承辦學校依「專科以

上學校推廣教育實施辦法」相關規定發給學分證明書。

拾、承辦學校應注意事項

- 一、申請參加海青班招生學校，需經審查委員會審查通過後，始得參加當期海青班招生作業。
- 二、承辦學校對於本會之政策指示及審查委員會所提之各項建議應切實執行，違反者，本會得視其情節，扣減其學費補助款或停止其申請海青班一年至五年之招生。
- 三、承辦學校必須依照相關規定辦理海青班，違反者，本會得依前述規定辦理。但屬中途停辦者，追繳當期已撥之所有補助款。

拾壹、第三十四、三十五期海青班依一百零五年九月二日修正前之規定辦理。。

拾貳、本作業須知未盡事宜，依其他相關法規辦理。

(校名)參加海外青年技術訓練班第○期招生申請案

申請設類科名稱	中文名稱： 英文名稱：
承辦本科之主要系所名稱	(須經教育部最近一期系所評鑑通過或二等以上，附證明文件)
可支援本科之相關系所名稱	
曾開辦海青班類科之期別與名稱	
申請背景及動機說明	
承辦主管及承辦人聯絡資訊 (電話、傳真、手機及E-Mail)	主管： 承辦人：

註：本表限填一類科，並附於計畫書封面內首頁。

申請參加海外青年技術訓練班招生設類科計畫書撰寫說明

申請案之計畫書，請依下列項次及順序書寫，每項次撰寫不得超過5頁，內容以中文橫式由左至右繕打後以A4規格紙張印刷，並裝訂(左訂)成冊附頁碼，檢附一式十份送本會審查，計畫書送會後概不退還。

壹、學校現況與本科未來發展方向與重點規劃

貳、師資來源與規劃(含校內外)

參、本類科之課程規劃

一、詳細課程架構

二、課程規劃學年進度表(如附表一)

三、通識教育課程

四、專業課程簡述

五、實習安排

肆、教學軟硬體設備規劃(含實習設備)

伍、專業圖書及網路設備規劃

陸、經費來源及使用說明(如附表二)

柒、本類科相關行政作業及行政團隊規劃

捌、學生輔導機制

一、平時學習及生活輔導

二、畢業後之升學與就業輔導(請列表如附表三)

玖、請檢附經教育部最近一期系所評鑑通過或二等以上之證明文件。

附表一 課程規劃學年進度表

課程規劃學年進度表填寫參考範例												
類別	科目	第一學期		第二學期		第三學期		第四學期		總學分數	總時數	
		學分	時數	學分	時數	學分	時數	學分	時數			
一般科目	○○○											
	○○○											
	○○○											
	○○○											
	小計											
專業科目	○○○											
	○○○											
	○○○											
	○○○											
	○○○											
	○○○											
	○○○											
	○○○											
	○○○											
	○○○											
	○○○											
小計												
實習科目	○○○											
	○○○											
	○○○											
	○○○											
	○○○											
	○○○											
	小計											
總計												

附表二 經費來源及使用說明範例

經費來源及使用說明填寫參考範例			
○○○學校第 期海青班收支概算表			
一、經費來源			
經費來源/單位	經費名稱	說明	
僑務委員會			
學生自付款			
學校			
二、經費使用說明			
○○○學校第 期海青班收支概算表			
班別	○○○科		
開班日期	○○/3/1-○○/12/31		
科目	收入	支出	說明
	概算	概算	概算
僑務委員會補助	○○○		○○○元×4學期
學生雜費及實習材料費	○○○		○○○元×○人×4學期
○○○學校經費	○○○		
教師鐘點費		○○○	
○○○		○○○	
○○○		○○○	
○○○		○○○	
○○○		○○○	
○○○		○○○	
○○○		○○○	
合計	○○○	○○○	
盈虧預估			

附錄三十三 僑務委員會補助僑生技職專班經費作業要點

中華民國104年1月26日僑務委員會僑生就字第1040500072號令訂定發布
中華民國105年10月19日僑務委員會僑生就字第10505012671號令修正發布第3、4、5點條文

- 一、僑務委員會（以下簡稱本會）為推展海外僑教，精進僑生技職能力，鼓勵學校透過「務實致用，學用合一」之模式，培育專業華裔技術人才，特訂定本要點。
- 二、本要點所稱僑生技職專班，指高級中等學校建教僑生專班及產學攜手合作僑生專班。
 - (一)高級中等學校建教僑生專班：經中央主管教育行政機關或各直轄市、縣(市)主管教育行政機關審議通過，且符合「高級中等學校建教合作實施及建教生權益保障法」所定辦理建教合作條件，可提供足夠本建教專班僑生住宿之宿舍，並設專人負責輔導之技術型高級中等學校、普通型高級中等學校附設專業群科、綜合型高級中等學校專門學程（以下簡稱高級中等學校）。
 - (二)產學攜手合作僑生專班：經教育部審查通過，由高級中等學校與公立科技大學、技術學院及專科學校（以下簡稱技專校院）依「教育部補助及推動產學攜手合作實施計畫要點」及「技職校院辦理產學攜手合作專班注意事項」成立之僑生專班。
- 三、辦理原則：
 - (一)高級中等學校建教僑生專班：
 - 1.申請參加本專班招生學校，須經各該主管教育行政機關核班，並備查招生簡章，據以辦理該學年度招生作業。
 - 2.申請就讀本專班之學生資格，為符合「僑生回國就學及輔導辦法」相關規定，並具僑居地華校初中畢業或相當於華校初中之外文學校畢業或相當於國內國民中學畢業程度，且學業成績在及格標準以上，年滿十六足歲以上之華裔學生。
 - 3.申請就讀之華裔學生應在僑居地向我政府駐外館處或本會指定之保薦單位提出申請，不得越區申請。海外招生宣導由承辦學校自行負責辦理。必要時，本會得辦理聯合招生宣導。

4.本會於審查駐外館處所送各項表件後，轉送承辦學校審查入學資格。符合僑生身分並經學校審查或甄試合格者，學校應將錄取名單函報各該主管教育行政機關核定。

5.承辦學校應辦理海外招生宣導、新僑生接機、僑生在學及在廠輔導、語言溝通輔導等事項，並須善盡僑生學習輔導與生活照顧之責，輔導時間應含例假日。

6.承辦學校應積極與技專校院合作，使建教專班畢業僑生可接續升讀產學攜手合作僑生專班。

(二)產學攜手合作僑生專班：承辦學校辦理本專班，除經費補助、核撥及核銷依本要點規定外，餘悉依「教育部補助及推動產學攜手合作實施計畫要點」及「技職校院辦理產學攜手合作專班注意事項」規定辦理。

四、經費補助、核撥及核銷

(一)經費補助指學費、開辦經費、招生及輔導工作經費。開辦經費補助項目得包括學生輔導費、教師鐘點費、出席費、水電費、教材費、交通費、電話費、誤餐費、印刷費、實作材料費及雜支費等。

(二)補助作業原則：

1.高級中等學校：

(1)學費：視本會年度預算編列情形，採定額補助。

(2)開辦經費：經教育部核定通過產學攜手合作僑生專班計畫且開班者，始得申請。由本會視年度預算編列情形，於該專班第二學年上學期採定額補助。

(3)招生及輔導工作經費：視本會年度預算編列情形，酌予提供海外招生宣導經費、海外試務工作、分發作業、新僑生講習及財團法人海外信用保證基金辦理本僑生專班就學貸款之保證手續費及貸款利息等相關招生及輔導工作經費補助。

2.技專校院：承辦產學攜手合作僑生專班學校之開辦經費，於開班之第一學年上學期，由本會視年度預算編列情形，採定額補

助。但學費、招生及輔導工作經費，本會不予補助。

(三)申請方式：

1.高級中等學校：

(1)學費：

甲.學生：

(甲)於每學期依學校規定期限填妥「建教僑生專班學費補助申請表」(附件一)，並繳驗身分證明文件(驗畢退還)，向就讀學校提出申請。

(乙)因特殊事故未於規定期限內提出申請者，應於學校規定補辦期限內提出申請，逾期不予受理。

乙.學校：

(甲)每學期依本要點規定受理學生申請學費補助。

(乙)審查申請表及有關證件，並留存影本備查。

(丙)於每學期開始一個月內，檢附「申請建教僑生專班學費補助人數統計表」(附件二)及領據，報本會審查僑生身分後核撥經費。

(2)開辦經費：承辦產學攜手合作僑生專班之學校應於該專班第二學年十一月十五日前，檢附「僑務委員會補助國內高級中等學校辦理僑生技職專班開辦經費申請表」(附件三)、教育部核准開班公文、註冊僑生名冊、收支概算及辦理計畫(含預期效益)等資料送本會申請。

(3)招生及輔導工作經費：承辦學校應於辦理相關業務前一個月，檢附「僑務委員會補助國內高級中等學校辦理僑生技職專班招生及輔導工作經費申請表」(附件四)及相關計畫(含收支概算)送本會申請。

2.技專校院：承辦產學攜手合作僑生專班之學校應於該專班開班之第一學年十一月十五日前，檢附「僑務委員會補助國內技專校院辦理僑生技職專班開辦經費申請表」(附件五)、教育部核准開班公文、註冊僑生名冊、收支概算及辦理計畫(含預期

效益)等資料送本會申請開辦經費補助。

(四)經費核撥及核銷：

- 1.除學費補助外，所有承辦學校申請案件，應於辦理期程屆滿後二個月內，檢附「僑務委員會公款補助團體及個人收支清單」(如附件六)、獲補助金額之原始憑證及成果報告等資料送本會辦理核銷。但辦理期程結束之次日距補助當年會計年度終了(十二月三十一日)未達二個月者，應於十二月三十一日前辦理核銷。
- 2.財團法人海外信用保證基金辦理本專案就學貸款之保證手續費及貸款利息補助，應依據該基金相關規定辦理。
- 3.各項申請經費應專款專用，不得移作他用；應本誠信原則對所提出支出憑證之支付事實及真實性負責，如有不實者，補助款應予追繳。
- 4.其他本要點未規定者，依「中央政府各機關對民間團體及個人補(捐)助預算執行應注意事項」相關規定辦理。

五、成效考核：

- (一)本會為考核各校執行成果，得訂定訪視計畫，辦理承辦學校期中及期末成果之書面審查或至現場實地訪視。訪視結果另函送各該主管教育行政機關憑處。
- (二)依訪視計畫評核，成效優良者，本會予以獎勵，並得同意其在原辦科別下，於次年免經公告審查程序，逕向各該主管教育行政機關申請核准開班；成效不佳，經本會及各該主管教育行政機關追蹤輔導，仍未改善者，視情節輕重，本會得減免相關經費補助，或減少(停止)後續學年度開班(辦)申請。

2017年 附錄三十三
僑務委員會補助僑生技職專班經費作業要點

附件一

(學校名稱)第____學年第____學期建教僑生專班學費補助申請表

學生姓名		科別		學號	
		年級	年 班		
出生日期		僑居地		證件號碼	
連絡地址				連絡電話	
申請類別	<input type="checkbox"/> 申請學費補助新臺幣_____元整。 <input type="checkbox"/> 不申請				
學生簽章					
導師簽章					

備註：

1. 已依其他規定領取政府提供之學雜費補助、減免或助學金者，除相關法令另有規定外，不得依本要點規定申請補助。
2. 本表由學生親自填寫，申請本項學費補助視同切結未領取前開相關補助。如有違者，願無條件將本補助款項繳回僑務委員會，絕無異議。
3. 請檢附證件正本乙份(驗畢退還)。
4. 本表所填各項資料及有關證件，應由學校負責詳核，如有不實，負連帶賠償責任。
5. 學校辦理學費補助方式請依「僑務委員會補助僑生技職專班經費作業要點」辦理。

僑務委員會補助國內高級中等學校辦理僑生技職專班
招生及輔導工作經費申請表

申請單位：						
補助經費支出期間： 年 月 日至 年 月 日						
補助事由		<input type="checkbox"/> 海外招生宣導經費 <input type="checkbox"/> 海外試務工作經費 <input type="checkbox"/> 辦理分發作業經費 <input type="checkbox"/> 辦理新僑生講習經費 <input type="checkbox"/> 其他_____				
經費收支概況 (新臺幣)	經費總額：		元，向本會申請補助金額：		元	
	收入	金額	備註	支出	金額	備註
	其他團體贊助			機票費		
	企業廠商贊助			場地費		
	申請本會補助			文宣製作費		
	申請其他政府機關補助 (請詳列各機關名稱及申請補助項目及金額)					
	其他_____					
	合計			合計		
自籌款(收入-支出)						

備註：

1. 請另附相關計畫(含收支概算)。
2. 同一申請案向本會及其他機關申請補助時，應於本表詳列向本會及其他機關申請補助之項目及金額，如有隱匿不實或造假情事，本會應撤銷該補助案件，並收回已撥付款項。
3. 申請補助經費，其執行涉及需依「政府機關政策文宣規劃執行注意事項」、預算法第 62 條之 1 及其執行原則等相關規定辦理者，應明確標示其為「廣告」，且揭示贊助機關(僑務委員會)名稱，並不得以置入性行銷方式進行。
4. 本表請以正楷確實填列，務求清晰，請勿空白。

附錄三十四 財團法人海外信用保證基金辦理畢業僑生留臺創業貸款專案信用保證要點

一、目的

本基金為配合僑務委員會推動來臺就學畢業僑生留臺創業政策，提供信用保證以協助其獲得金融機構融資，特訂定本要點。

二、保證對象

申請本項貸款信用保證，應符合下列條件：

- (一)設立於我國之獨資、合夥或公司組織之企業，且成立未超過五年。
- (二)負責人為經僑務委員會認證之來臺就讀大專校院畢業僑生。
- (三)負責人年滿二十五歲至四十五歲，並取得在臺居留證。
- (四)負責人及符合第二款資格之股東持股或出資合計超過該企業全部股份或資本額百分之五十。
- (五)負責人最近三年內受過「畢業僑生留臺創業貸款專案」輔導課程單位及相關課程認證原則(如附件)之創業輔導相關課程至少四十小時或取得四學分證明。

三、辦理機構

本項貸款信用保證由本基金簽約之金融機構辦理。

四、授信用途

本項貸款用於營運所需之資本支出及營業週轉。

五、授信額度

每一授信戶及其同一經濟利害關係人送保案件授信額度：

- (一)資本支出：最高為新臺幣一千萬元。
- (二)營業週轉：最高為新臺幣二百萬元。

同一經濟利害關係人，係指授信戶負責人、配偶及其等為負責人之企業。

六、授信期限及保證手續費

本項貸款之授信期限及保證手續費，依本基金審查及處理要點之規定辦理。

七、保證成數

本項貸款之信用保證成數如下：

- (一)風險金額在新臺幣三百萬元以內者，最高保證八成。
- (二)風險金額超過新臺幣三百萬元至新臺幣五百萬元者，最高保證七・五成。
- (三)風險金額超過新臺幣五百萬元至新臺幣八百萬元者，最高保證七成。
- (四)風險金額超過新臺幣八百萬元至新臺幣一千萬元者，最高保證六・五成。
- (五)風險金額超過新臺幣一千萬元者，最高保證六成。
非捐助金融機構最高保證成數依前項規定減一成。
第一項所稱風險金額，係指每一授信戶及其同一經濟利害關係人送保授信額度扣除下列擔保品之金額。土地及建物依金融機構放款值之半數認列。

- (一)國內土地及建物。
- (二)國內金融機構定期存款或活期存款。
- (三)擔保信用狀。

前項土地及建物應設定第一順位抵押權，定期或活期存款應設定質權 或圈存、備償擔保。

八、減成保證

申請信用保證案件，如有本基金審查及處理要點第十點所列情事之一者，本基金得依前點規定最高保證成數予以減成。

九、不予保證

申請信用保證案件，如有本基金審查及處理要點第十一點所列情事之一者，本基金不予保證。

十、利率

本項貸款之利率由金融機構依市場利率自行決定。

十一、保證人及擔保品

本項貸款之擔保條件，由金融機構依據授信之規定辦理。

十二、應備文件

本項貸款申請保證應檢送文件如下：

- (一)畢業僑生身分查詢書。
- (二)在臺就學畢業證書影本。
- (三)信用保證申請書。
- (四)營運狀況報告書。
- (五)保證人個人資料表。
- (六)金融機構之借、保戶徵信調查報告。
- (七)擔保品估價報告(未徵者免附)。
- (八)會計師編製之財務報表。但金融機構依法令規定或實務慣例，同意以借戶報稅報表或附聲明書之自編報表辦理徵信者，從其規定或慣例。
- (九)主管機關註冊登記文件或營業執照。
- (十)最近納稅證明文件。但依規定不須繳稅者，免檢附。
- (十一)股東名簿(須列明出資金額及持股比例)。
- (十二)負責人居留證影本及輔導課程或學分證明文件。
- (十三)其他必要文件。

十三、信用查詢

金融機構對於授信戶及其同一經濟利害關係人，應向臺灣票據交換所及財團法人金融聯合徵信中心辦理票信及債信查詢。

十四、申請代位清償

金融機構對逾期滿六個月之案件，經依法訴追，並取得主、從債務人之執行名義者，得申請本基金代位清償。但有特殊原因無法取得執行名義並經本基金同意者，不在此限。

十五、未盡事項之適用

本要點未規定之事項，悉依本基金審查及處理要點與其他相關規定辦理。其中有關同一經濟利害關係人之範圍，依本要點第五點第二項認定之。

十六、施行

本要點經本基金董事會通過後實施，修正時亦同。

附件：「畢業僑生留臺創業貸款專案」輔導課程單位及相關課程認證原則

- 一、企業負責人最近三年內曾參加下列單位所舉辦之創業輔導課程或創業相關活動至少四十小時或四學分以上，並提出證明文件：
 - (一)教育部登記有案之公私立大專校院及其推廣部、育成中心。
 - (二)政府機關或其委託之單位。
 - (三)設立宗旨與創業或企業經營輔導有關，並經經濟部中小企業處認可之法人、團體，包括：
 - 1.財團法人台灣中小企業聯合輔導基金會
 - 2.社團法人中華民國青年創業協會總會
 - 3.社團法人中華民國全國中小企業總會
 - 4.社團法人中華民國管理科學學會
 - 5.財團法人中國生產力中心
 - 6.中華民國居家及小型企業協會
 - 7.社團法人中華創業育成協會
 - 8.台灣連鎖加盟促進協會
 - 9.其他經認可之單位
- 二、企業負責人參加上述大專校院、政府自辦或委辦及政府認可之法人、團體，所開辦創業輔導課程，課程內容可涵括創業適性評估、企業管理、行銷管理、品牌管理、財務管理、法務管理、資訊管理、創業計畫書撰寫、工商登記、稅務管理或電子商務等。課程採實體或虛擬均可，惟虛擬課程以參與經濟部中小企業處「中小企業網路大學校」為限。

附錄三十五 僑務委員會鼓勵緬甸僑生返緬擔任僑校教師經費補助要點

中華民國九十八年六月十日僑務委員會僑二教字第09830180452號令訂定發布全文6點；並自即日生效
中華民國九十八年十二月二十二日僑務委員會僑二教字第09830395031號令修正第2點、第4點規定；並自即日生效
中華民國一百零一年九月二十六日僑務委員會僑教學字第1010202869號令修正第2點；並自即日生效
中華民國一百零六年三月一日僑務委員會僑教學字第10602004881號令修正；並自即日生效

- 一、僑務委員會（以下簡稱本會）為鼓勵來台升學之緬甸僑生畢業後返回緬甸地區僑民學校（以下簡稱僑校）任教，以協助解決當地師資短缺問題，特訂定本要點。
- 二、申請者應符合下列規定：
 - (一)依僑生回國就學及輔導辦法來台升學之緬甸僑生，並於民國九十年（含）後畢業於中華民國公私立大專院校。
 - (二)任教之僑校須符合以下條件：
 - 1.配合本會僑教政策，並與本會經常保持聯繫。
 - 2.使用國內或本會教材，並以正體字教學。
 - 3.有適當校舍，且屬非營利組織。
 - (三)以教授華語文課程為主，或以華語文教授其他科目。
 - (四)每週授課時數在十五小時以上。但兼任行政工作者，其授課時數得予酌減。
- 三、申請者應檢具僑務委員會補助緬甸僑生返緬擔任僑校教師申請表（附件一）、中華民國公私立大專院校畢業證書影本、僑校聘書影本及履歷資料等，送駐緬甸代表處核轉本會辦理。如同時向二個以上機關提出申請者，應列明全部經費內容與向各機關申請補助之項目及金額。每次申請之補助期間以一年為限，期滿續申請者，應重新檢具僑務委員會補助緬甸僑生返緬擔任僑校教師申請表及僑校聘書影本，送駐緬甸代表處核轉本會辦理。
- 四、補助額度及請領方式：
 - (一)教學補助費每月為美金一百二十元，依受補助教師實際任教月數

計算；補助期間內如因終（中）止任教等原因致有未足月之情形，該月任教日數未超過十五日者，教學補助費以半月計算，逾十五日者以一個月計算。

- (二)受補助教師應檢具緬甸僑生返緬擔任僑校教師教學補助費請領表（附件二）及僑務委員會補助緬甸僑生返緬擔任僑校教師經費支用情形表（附件三），送駐緬甸代表處核轉本會分別辦理核銷及備查作業，以任教後每半年核撥為原則。

補助期間有跨年度情形者，前項第二款請領表件應依各年度分別填具，並於各該年度十二月二十日前送達本會，逾期視同放棄。第一項第一款所定每月之期間計算，如非以月之始日起算者，以次月與起算日相當日之前一日為期間之末日。但無相當日者，以次月之末日為期間之末日。

受補助教師接受本會補助，如有虛報、浮報等情事，除應繳回該部分補助款外，本會得依情節輕重停止其一年至五年類似補助。

五、本項補助經費涉及跨年度預算部分，如因立法機關刪除或刪減致無法達成補助目的時，本會得終止補助。

六、本要點未規定者，依「中央政府各機關對民間團體及個人補（捐）助預算執行應注意事項」相關規定辦理。

附件一

僑務委員會補助緬甸僑生返緬擔任僑校教師申請表

姓名 (申請人簽名)		任教學校	
通訊資料	地址： 電話：		
畢業學校資料	校名及科系	畢業時間	證件名稱及字號
		年 月	
申請補助期間	自 年 月 日至 年 月 日止		
校方或其他機關是否有 支給或補助薪酬/津貼	1. 除本會補助款外，是否有向其他機關申請補助？ <input type="checkbox"/> 有，每月補助金額美金_____元，項目：_____ <input type="checkbox"/> 無 2. 除本會補助款外，校方是否另支給薪酬或津貼？ <input type="checkbox"/> 有，金額：每月美金_____元， <input type="checkbox"/> 無		
任教學校證明	茲證明聘任_____君為本校教師。 1. 聘期自___年___月___日至___年___月___日止。 2. 主要任務： (1)教學(科目：_____授課時數：_____小時) (2)兼辦行政工作： <input type="checkbox"/> 有(內容：_____) <input type="checkbox"/> 無 (3)其他 _____ 學校章戳： 負責人簽章：		
駐外館處初審 意見及簽章			
備 註	本表由教師個人填寫且須經任教學校簽章後，併附中華民國公私立大專院校畢業證書影本、僑校聘書影本及履歷表等資料，送駐緬甸代表處核轉本會辦理。		

附件二

緬甸僑生返緬擔任僑校教師教學補助費請領表

姓 名		任教學校	
請領補助 起迄期間	自 年 月 日至 年 月 日止		
任教學校 證明	茲證明_____君自_____年___月___日至_____年___月___日 期間，確實在本校任教無誤。 學校章戳： 負責人簽章：		
茲 領 到			
僑務委員會發給教學補助費共計美金_____仟_____佰_____拾_____元整。此據 說明 1. 事由：教師教學補助款 2. 時間：自_____年___月___日至_____年___月___日止，共計___月。 3. 次數：1次 <input type="checkbox"/> 親自到本會領取 <input type="checkbox"/> 委託他人至本會領取 受委託人姓名：_____與委託人關係：_____ 在臺連絡地址：_____ 領 取 方 式 電話：_____ <input type="checkbox"/> 匯入在臺指定帳戶 戶名：_____銀行別：_____ 帳號：_____			
具 領 人：_____ (簽章) 護照號碼： 地 址：			
中 華 民 國 年 月 日			
說明：一、本表「任教學校證明」欄，應經任教學校及負責人簽章。 二、補助期間有跨年度情形者，本表應依各年度分別填具，並於各該年度十二月二十日前 送達本會，逾期視同放棄，請領人請自行留意時效。			

附件三

僑務委員會補助緬甸僑生返緬擔任僑校教師經費支用情形表

教師姓名				
任教學校				
補助期間	自 年 月 日至 年 月 日止			
經費使用情形說明	收入細目	金額	支出細目(如膳食、交通、住宿…等項目，請自填)	金額
	本會補助金額			
	其他機關補助金額(如有請逐一詳列)			
	1.			
	2.			
	3.			
	4.			
	5.			
	6.			
	任教學校支付金額			
	總收入		總支出	
收支差額				
教學成果摘要 (請以條列式簡述)				
備註	一、請以電腦打字 二、經費使用情形說明欄請詳實填列，如屬接受2個以上機關補助者，應列明各機關補助項目及金額。 三、本表係配合會計年度使用，如補助期間有跨年度情形者，應依各年度分別填具。			

填表人：_____

附錄三十六 大專院校僑生港澳學生及外國學生

畢業後申請在臺實習作業要點

中華民國100年05月11日教育部臺僑字第1000070922C號令訂定發布
中華民國101年03月07日教育部臺僑字第1010032841C號令修正發布
中華民國101年11月01日教育部臺僑字第1010200048C號令修正發布
中華民國102年12月13日教育部臺教文(五)字第1020179663B號令修正發布
中華民國103年11月26日教育部臺教文(五)字第1030163968B號令修正發布

- 一、教育部(以下簡稱本部)為增進大專院校畢業僑生、港澳學生及外國學生(以下簡稱僑外生)與我國產、學、研等各界互動，擴大國際連結及厚植國際人才資源，執行僑生回國就學及輔導辦法第二十三條第一項、香港澳門居民來臺就學辦法第十七條第一項及外國學生來臺就學辦法第十二條第一項規定，特訂定本要點。
- 二、在臺未曾設有戶籍之僑外生具有下列資格之一，並取得符合第三點規定之擬實習機構同意實習文件(包括實習內容、津貼及期程等)，至遲應於居留效期屆滿之二個月前，向學校提出畢業後實習之申請：
 - (一)畢業當學期可取得碩士以上學位，在學期間無退學情形者。
 - (二)畢業當學期可取得大學學位，在學期間無退學情形，且歷年學業成績總平均達七十分以上，經所就讀學系主管書面推薦者。
 - (三)畢業當學期可取得學士以上學位，在學期間曾參加國際性或全國性之技能競賽或科技展覽，獲得獎項，或有其他領域特殊優異表現，經就讀學校或國內具公信力機構，檢具相關證明文件書面推薦者。
 - (四)畢業當學期可取得學士以上學位，在學期間無退學情形，且已通過第一階段醫師國家考試，申請接受一般醫學訓練者。
- 三、提供畢業僑外生實習之機構(以下簡稱實習機構)應具備下列條件之一：
 - (一)本國企業、僑外投資事業最近一年營業額達新臺幣一千萬元以上，或公司資本額達新臺幣五百萬元以上之新設本國企業、新設僑外投資事業。
 - (二)外國公司在臺分公司年度營業額達新臺幣一千萬元以上，或營運資金達新臺幣五百萬元以上之新設外國公司在臺分公司。
 - (三)外國公司在臺辦事處採購實績達一百萬美元以上。但金融服務業

在臺辦事處，不在此限。

- (四)屬於自由貿易港區設置管理條例第三條第二款所定之自由港區事業。
- (五)各目的事業主管機關所屬財團法人最近一年目的事業業務費用達新臺幣五百萬元以上。
- (六)外僑商會。
- (七)提供大專校院校外實習課程或訂有產學合作契約之企業、法人或機構。
- (八)經衛生福利部核定之一般醫學訓練計畫主要訓練醫院。

四、大學校院應指定相關單位協助提供畢業僑外生實習媒合機會及資訊。

五、大學校院對提出實習申請之畢業僑外生應依本要點規定進行審查。經評估實習機構合格，實習內容、性質與就讀科系所相關者，學校應即備齊下列資料，向本部提出實習許可之申請：

- (一)申請函。
- (二)申請在臺實習畢業僑外生清冊。
- (三)畢業僑外生在臺實習申請表、歷年成績單及擬實習機構之同意書。
- (四)實習機構相關證明文件：
 - 1.屬企業者，其公司登記證或商業登記證、最近一年營利事業所得稅結算申報書或採購實績證明文件影本及其他足資審核之相關文件影本。但實習機構為新設企業或金融服務業在臺辦事處者，得免附最近一年營利事業所得稅結算申報書。
 - 2.屬各部會所屬財團法人者，其立案證明、組織章程及其他足資審核之相關文件影本。
 - 3.屬外僑商會者，應提具商會正式申請函。
 - 4.屬提供大專校院校外實習課程或訂有產學合作契約之企業、法人或機構者，應提具實習或產學合作契約相關文件影本。
 - 5.屬衛生福利部核定公告之一般醫學訓練計畫主要訓練醫院，應提具衛生福利部相關公告函影本。

(五)學校之相關審查紀錄。

本部必要時得會同實習機構之目的事業主管機關及相關機關審查學校所提之申請案。

學校應依本部審查結果，協助申請獲得許可之畢業僑外生申辦居留等相關事宜；其居留之准駁，應由權責機關為之，畢業僑外生不得以本部核准實習之公文作為居留核准之依據。

- 六、實習機構辦理畢業僑外生之實習，不得有違反公序良俗、危害國家安全、公共利益、國民健康或有發生重大職業災害危險之虞，並應視實習內容、性質，為畢業僑外生投保意外傷害相關保險。

實習機構應與實習之畢業僑外生及其畢業學校簽訂實習契約，以規範雙方權利義務。

- 七、畢業僑外生申請實習之許可期間，最長以至畢業後一年為限。

實習許可期間未達畢業後一年，實習期滿有繼續實習之需要者，得申請展期一次，最長以延長至畢業後一年為限，並應於期滿前一個月檢具經實習機構核章之實習展期申請單向學校提出申請，經學校審查同意展期後，由畢業僑外生持加蓋學校關防之申請表向居住地所在之內政部移民署服務站辦理居留延期。

畢業僑外生實習期間，應每三個月向學校提出經實習機構核章之實習報告，作為學校准駁實習展期之依據。畢業僑外生未依規定提出實習報告，學校必要時得通報本部廢止其實習許可。

- 八、已取得本部實習許可惟未能如期畢業而有違反第二點規定者，學校應即通報本部及居住地所在之內政部移民署服務站，依規定廢止其實習及居留許可。

- 九、畢業僑外生為具有中華民國國籍且曾在臺設有戶籍之役齡男子，應依兵役法相關法規規定辦理，不得以本部核准實習之公文申請兵役緩徵。

- 十、畢業僑外生實習期間，應確實遵守我國各項法律及法令規章，未經學校報請本部同意，不得轉換實習機構，並不得從事與實習內容不符之工作。

畢業僑外生違反前項規定者，實習機構應即通報學校，學校查證屬實後應即通報本部，於本部廢止其實習許可後，通報居住地所在之內政部移民署服務站廢止其居留許可，並副知相關機關。學校未處理或怠於處理，經查證屬實者，本部得視情節輕重，停止學校下一年度畢業僑外生實習申請案，或減少畢業僑外生實習之名額。

畢業僑外生如為接受一般醫學訓練者，應依衛生福利部相關規定辦理。

十一、實習機構有不當情事致影響畢業僑外生權益者，經畢業僑外生報經學校查證屬實後，畢業僑外生得與實習機構終止實習契約；學校得協助該畢業僑外生轉換實習機構，並通報本部及居住地所在之內政部移民署服務站。

畢業僑外生實習期間如有適應不佳、表現不良或實習中斷之情形，實習機構應通知學校，經學校查證屬實後，實習機構得與畢業僑外生終止實習契約，學校並應通報本部，於本部廢止其實習許可後，通報居住地所在之內政部移民署服務站，廢止其居留許可，並副知相關機關。

十二、畢業僑外生於實習期間領有之津貼，實習機構應於給付時依所得稅法相關規定扣繳所得稅。該畢業僑外生於一課稅年度內在我國境內居留合計滿一百八十三天者，並應辦理所得稅結算申報。

十三、畢業僑外生在臺居留期間應依全民健康保險法之規定參加全民健康保險。

十四、本部得組成訪視小組，定期或不定期至學校或實習機構實地訪視，並對執行績效良好之企業、法人、機構及學校辦理公開表揚。

附錄三十七 各大學校院地址電話一覽表

編號	學校名稱	郵遞區號	地址	電話	網址
1	國立政治大學	11605	臺北市文山區指南路2段64號	(02)2939-3091	http://www.nccu.edu.tw
2	國立清華大學	30013	新竹市光復路2段101號	(03)571-5131	http://www.nthu.edu.tw
3	國立臺灣大學	10617	臺北市大安區羅斯福路4段1號	(02)3366-3366	http://www.ntu.edu.tw
4	國立臺灣師範大學	10610	臺北市大安區和平東路1段162號	(02)7734-1111	http://www.ntnu.edu.tw
5	國立成功大學	70101	臺南市大學路1號	(06)275-7575	http://www.ncku.edu.tw
6	國立中興大學	40227	台中市南區興大路145號	(04)2287-3181	http://www.nchu.edu.tw
7	國立交通大學	30010	新竹市大學路1001號	(03)571-2121	http://www.nctu.edu.tw/
8	國立中央大學	32001	桃園市中壢區中大路300號	(03)422-7151	http://www.ncu.edu.tw
9	國立中山大學	80424	高雄市鼓山區蓮海路70號	(07)525-2000	http://www.nsysu.edu.tw
10	國立臺灣海洋大學	20224	基隆市北寧路2號	(02)2462-2192	http://www.ntou.edu.tw
11	國立中正大學	62102	嘉義縣民雄鄉大學路168號	(05)272-0411	http://www.ccu.edu.tw
12	國立高雄師範大學	80201	高雄市苓雅區和平一路116號	(07)717-2930	http://www.nknu.edu.tw
13	國立彰化師範大學	50007	彰化市進德路1號	(04)723-2105	http://www.ncue.edu.tw
14	國立陽明大學	11221	臺北市北投區立農街2段155號	(02)2826-7000	http://www.ym.edu.tw
15	國立臺北大學	23741	新北市三峽區大學路151號	(02)8674-1111	http://www.ntpu.edu.tw/
16	國立嘉義大學	60004	嘉義市鹿寮里學府路300號	(05)271-7000	http://www.ncyu.edu.tw
17	國立高雄大學	81148	高雄市楠梓區高雄大學路700號	(07)591-9000	http://www.nku.edu.tw
18	國立東華大學	97401	花蓮縣壽豐鄉志學村大學路2段1號	(03)863-5000	http://www.ndhu.edu.tw
19	國立暨南國際大學	54561	南投縣埔里鎮大學路1號	(049)291-0960	http://www.ncnu.edu.tw
20	國立臺灣科技大學	10607	臺北市大安區基隆路四段43號	(02)2733-3141	http://www.ntust.edu.tw/
21	國立雲林科技大學	64002	雲林縣斗六市大學路三段123號	(05)534-2601	http://www.yuntech.edu.tw/
22	國立屏東科技大學	91207	屏東縣內埔鄉老埤村學府路1號	(08)770-3202	http://www.npust.edu.tw/
23	國立臺北科技大學	10608	臺北市忠孝東路三段1號	(02)2771-2171	http://www.ntut.edu.tw/
24	國立高雄第一科技大學	81164	高雄市楠梓區卓越路2號	(07)601-1000	http://www.nkfust.edu.tw/
25	國立高雄應用科技大學	80778	高雄市三民區建工路415號	(07)381-4526	http://www.kuas.edu.tw/
26	國立臺北藝術大學	11201	臺北市北投區學園路1號	(02)2896-1000	http://www.tnua.edu.tw
27	國立臺灣藝術大學	22058	新北市板橋區大觀路1段59號	(02)2272-2181	http://www.ntua.edu.tw
28	國立臺東大學	95092	臺東市西康路2段369號	(089)318-855	http://www.nttu.edu.tw
29	國立宜蘭大學	26047	宜蘭市神農路1段1號	(03)935-7400	http://www.niu.edu.tw
30	國立聯合大學	36063	苗栗縣苗栗市南勢里聯大二號	(037)382-000	http://www.nlu.edu.tw
31	國立虎尾科技大學	63201	雲林縣虎尾鎮文化路64號	(05)631-5000	http://www.nfu.edu.tw/
32	國立高雄海洋科技大學	81157	高雄市楠梓區海專路142號	(07)361-7141	http://www.nkmu.edu.tw/
33	國立臺南藝術大學	72045	臺南縣官田鄉大崎村66號	(06)693-0100	http://www.tnua.edu.tw
34	國立臺南大學	70005	臺南市中西區樹林街2段33號	(06)213-3111	http://www.nutn.edu.tw/
35	國立臺北教育大學	10671	臺北市和平東路2段134號	(02)2732-1104	http://www.ntue.edu.tw
36	國立臺中教育大學	40306	臺中市西區民生路140號	(04)2218-3199	http://www.ntcu.edu.tw
37	國立澎湖科技大學	88046	澎湖縣馬公市六合路300號	(06)926-4115	http://www.npu.edu.tw/
38	國立勤益科技大學	41170	臺中市太平區坪林里中山路二段57號	(04)2392-4505	http://web2.ncut.edu.tw/bin/home.php

2017年 附錄三十七

各大學校院地址電話一覽表

編號	學校名稱	郵遞區號	地址	電話	網址
39	國立體育大學	33301	桃園市龜山區文化一路250號	(03)328-3201	http://www.nts.u.edu.tw
40	國立臺北護理健康大學	11219	臺北市北投區明德路365號	(02)2822-7101	http://www.ntunhs.edu.tw
41	國立高雄餐旅大學	81271	高雄市小港區松和路1號	(07)806-0505	http://www.nkuiht.edu.tw/
42	國立金門大學	89250	金門縣金寧鄉大學路1號	(082)313-300	http://www.nqu.edu.tw
43	國立臺灣體育運動大學	40404	臺中市北區雙十路1段16號	(04)2221-3108	http://www.ntupes.edu.tw
44	國立臺中科技大學	40401	臺中市北區三民路三段129號	(04)2219-5678	http://www.nutc.edu.tw/
45	國立臺北商業大學	10051	臺北市中正區濟南路一段321號	(02)3322-2777	http://www.ntub.edu.tw
46	國立屏東大學	90003	屏東市民生路4-18號	(08)766-3800	http://www.nptu.edu.tw
47	國立臺灣戲曲學院	11464	臺北市內湖區內湖路二段177號	(02)2796-2666	http://www.tcpa.edu.tw
48	國立空中大學	24701	新北市蘆洲區中正路 172 號	(02)2282-9355	http://www.nou.edu.tw/
49	東海大學	40704	臺中市西屯區臺灣大道4段1727號	(04)2359-0121	http://www.thu.edu.tw
50	輔仁大學	24205	新北市新莊區中正路510號	(02)2905-2000	http://www.fju.edu.tw
51	東吳大學	11102	臺北市士林區臨溪路70號	(02)2881-9471	http://www.scu.edu.tw
52	中原大學	32023	桃園市中壢區中北路200號	(03)265-9999	http://www.cycu.edu.tw
53	淡江大學	25137	新北市淡水區英專路151號	(02)2621-5656	http://www.tku.edu.tw
54	中國文化大學	11114	臺北市士林區華岡路55號	(02)2861-0511	http://www.pccu.edu.tw
55	逢甲大學	40724	臺中市西屯區文華路100號	(04)2451-7250	http://www.fcu.edu.tw/wSite/mp?mp=1
56	靜宜大學	43301	臺中市沙鹿區中樓路200號(臺中市沙鹿區臺灣大道7段200號)	(04)2632-8001	http://www.pu.edu.tw
57	長庚大學	33302	桃園市龜山區文化一路259號	(03)211-8800	http://www.cgu.edu.tw
58	元智大學	32003	桃園市中壢區遠東路135號	(03)463-8800	http://www.yzu.edu.tw
59	中華大學	30012	新竹市東香里六鄰五福路2段707號	(03)537-4281	http://www.chu.edu.tw
60	大葉大學	51591	彰化縣大村鄉學府路168號	(04)851-1888	http://www.dyu.edu.tw
61	華梵大學	22301	新北市石碇區華梵路1號	(02)2663-2102	http://www.hfu.edu.tw
62	義守大學	84001	高雄市大樹區學城路1段1號	(07)657-7711	http://www.isu.edu.tw
63	世新大學	11604	臺北市文山區木柵路1段17巷1號	(02)2236-8225	http://www.shu.edu.tw
64	銘傳大學	11103	臺北市士林區中山北路5段250號	(02)2882-4564	http://www.mcu.edu.tw
65	實踐大學	10462	臺北市中山區大直街70號	(02)2538-1111	http://www.usc.edu.tw
66	朝陽科技大學	41349	臺中市霧峰區吉峰東路168號	(04)2332-3000	http://www.cyut.edu.tw/
67	高雄醫學大學	80708	高雄市三民區十全一路100號	(07)312-1101	http://www2.kmu.edu.tw
68	南華大學	62248	嘉義縣大林鎮中坑里10鄰南華路1段55號	(05)272-1001	http://www.nhu.edu.tw
69	真理大學	25103	新北市淡水區真理街32號	(02)2621-2121	http://www.au.edu.tw
70	大同大學	10452	臺北市中山北路3段40號	(02)2182-2928	http://www.ttu.edu.tw
71	南臺科技大學	71005	臺南市永康區南臺街1號	(06)253-3131	http://www.stust.edu.tw
72	崑山科技大學	71003	臺南市永康區崑大路195號	(06)272-7175	http://www.ksu.edu.tw/
73	嘉藥學校財團法人嘉南藥理大學	71710	臺南市仁德區二仁路一段60號	(06)266-4911	http://www.cnu.edu.tw

編號	學校名稱	郵遞區號	地址	電話	網址
74	樹德科技大學	82445	高雄市燕巢區橫山路59號	(07)615-8000	http://www.stu.edu.tw
75	慈濟學校財團法人慈濟大學	97004	花蓮縣花蓮市中央路3段701號	(06)856-5301	http://www.tcu.edu.tw
76	臺北醫學大學	11031	臺北市信義區吳興街250號	(02)2736-1661	http://www.tmu.edu.tw
77	中山醫學大學	40201	臺中市南區建國北路1段110號	(04)2473-0022	http://www.csmu.edu.tw
78	龍華科技大學	33306	桃園縣龜山鄉萬壽路一段300號	(02)8209-3211	http://www.lhu.edu.tw/
79	輔英科技大學	83102	高雄市大寮區進學路151號	(07)781-1151	http://web.fy.edu.tw/
80	明新科技大學	30401	新竹縣新豐鄉新興路1號	(03)559-3142	http://www.must.edu.tw/
81	長榮大學	71101	臺南市歸仁區長大路1號	(06)278-5123	http://www.cjcu.edu.tw
82	弘光科技大學	43302	臺中市沙鹿區臺灣大道六段1018號	(04)2631-8652	http://www.hk.edu.tw/
83	中國醫藥大學	40402	臺中市北區學士路91號	(04)2205-3366	http://www.cmu.edu.tw
84	健行學校財團法人健行科技大學	32097	桃園縣中壢市健行路229號	(03)458-1196	http://www.uch.edu.tw/
85	正修科技大學	83347	高雄市鳥松區澄清路840號	(07)735-8800	http://www.csu.edu.tw/
86	萬能學校財團法人萬能科技大學	32061	桃園縣中壢市萬能路1號	(03)451-5811	http://www.vnu.edu.tw/
87	玄奘大學	30092	新竹市香山區玄奘路48號	(03)530-2255	http://www.hcu.edu.tw
88	建國科技大學	50094	彰化縣彰化市介壽北路1號	(04)711-1111	http://www.ctu.edu.tw/
89	明志科技大學	24301	新北市泰山區貴子里工專路84號	(02)2908-9899	http://www.mcut.edu.tw/
90	高苑科技大學	82151	高雄市路竹區中山路1821號	(07)607-7868	http://www.kyu.edu.tw/
91	大仁科技大學	90741	屏東縣鹽埔鄉維新路20號	(08)762-4002	http://www.tajen.edu.tw/
92	聖約翰科技大學	25135	新北市淡水區淡金路四段499號	(02)2801-3131	http://www.sju.edu.tw/
93	嶺東科技大學	40852	臺中市南屯區嶺東路1號	(04)2389-2088	http://www.ltu.edu.tw/
94	中國科技大學	11695	臺北市文山區興隆路三段56號	(02)2931-3416	http://www.cute.edu.tw/
95	中臺科技大學	40601	臺中市北屯區廬子路666號	(04)2239-1647	http://www.ctust.edu.tw/
96	亞洲大學	41354	臺中市霧峰區柳豐路500號	(04)2332-3456	http://www.asia.edu.tw
97	開南大學	33857	桃園市蘆竹區開南路1號	(03)341-2500	http://www.knu.edu.tw
98	佛光大學	26247	宜蘭縣礁溪鄉林美村林尾路160號	(03)987-1000	http://www.fgu.edu.tw
99	台南家專學校財團法人台南應用科技大學	71002	臺南市永康區中正路529號	(06)253-2106	http://www.tut.edu.tw/
100	遠東科技大學	74448	臺南市新市區中華路49號	(06)597-9566	http://www.feun.edu.tw/web/
101	光宇學校財團法人元培醫事科技大學	30015	新竹市元培街306號	(03)538-1183	http://www.ypu.edu.tw
102	景文科技大學	23154	新北市新店區安忠路99號	(02)8212-2000	http://www.just.edu.tw/
103	中華醫事科技大學	71703	臺南市仁德區文華一街89號	(06)267-4567	http://www.hwai.edu.tw/
104	東南科技大學	22202	新北市深坑區北深路三段152號	(02)8662-5900	http://www.tnu.edu.tw/
105	德明財經科技大學	11451	臺北市內湖區環山路一段56號	(02)2658-5801	http://www.takming.edu.tw/
106	明道學校財團法人明道大學	52345	彰化縣埤頭鄉文化路369號	(04)887-6660	http://www.mdu.edu.tw
107	康寧學校財團法人康寧大學	11485	台北市內湖區康寧路三段75巷137號	(02)2632-1181	http://www.ukn.edu.tw

2017年 附錄三十七

各大學校院地址電話一覽表

編號	學校名稱	郵遞區號	地址	電話	網址
108	南開科技大學	54243	南投縣草屯鎮中正路568號	(049)256-3489	http://www.nkut.edu.tw/
109	中華學校財團法人中華科技大學	11581	臺北市南港區研究院路三段245號	(02)2782-1862	http://www.cust.edu.tw
110	僑光科技大學	40721	臺中市西屯區僑光路100號	(04)2701-6855	http://www.ocu.edu.tw/bin/home.php
111	廣亞學校財團法人育達科技大學	36143	苗栗縣造橋鄉談文村學府路168號	(037)651-188	http://www.ydu.edu.tw/
112	美和學校財團法人美和科技大學	91202	屏東縣內埔鄉美和村屏光路23號	(08)779-9821	http://www.meiho.edu.tw/
113	吳鳳科技大學	62153	嘉義縣民雄鄉建國路二段117號	(05)226-7125	http://www.wfu.edu.tw/
114	環球學校財團法人環球科技大學	64063	雲林縣斗六市嘉東里鎮南路1221號	(05)537-0988	http://www.twu.edu.tw/
115	台灣首府學校財團法人台灣首府大學	72153	臺南市麻豆區南勢里168號	(06)571-8888	http://www.tsu.edu.tw
116	中州學校財團法人中州科技大學	51003	彰化縣員林市山腳路三段2巷6號	(04)835-9000	http://www.ccut.edu.tw
117	修平學校財團法人修平科技大學	41280	臺中市大里區工業路11號	(04)2496-1100	http://www.hust.edu.tw/
118	長庚學校財團法人長庚科技大學	33303	桃園市龜山區文化一路261號	(03)211-8999	http://www.cgust.edu.tw
119	城市學校財團法人臺北城市科技大學	11202	臺北市北投區學園路2號	(02)2892-7154	http://www.tpcu.edu.tw/
120	大華學校財團法人大華科技大學	30740	新竹縣芎林鄉大華路1號	(03)592-7700	http://www.tust.edu.tw/
121	醒吾學校財團法人醒吾科技大學	24452	新北市林口區粉寮路一段101號	(02)2601-5310	http://www.hwu.edu.tw/
122	南榮學校財團法人南榮科技大學	73746	臺南市鹽水區朝琴路178號	(06)652-3111	http://www.nju.edu.tw/
123	文藻學校財團人文藻外語大學	80793	高雄市三民區民族一路900號	(07)342-6031	http://www.wzu.edu.tw
124	華夏學校財團法人華夏科技大學	23568	新北市中和區工專路111號	(02)8941-5100	http://www.hwh.edu.tw/bin/home.php
125	慈濟學校財團法人慈濟科技大學	97005	花蓮市建國路二段880號	(03)857-2158	http://www.tcust.edu.tw/
126	致理學校財團法人致理科技大學	22050	板橋區文化路1段313號	(02)2257-6167	http://www.chihlee.edu.tw
127	中信學校財團法人中信金融管理學院	70963	臺南市安南區台江大道3段600號	(06)287-3335	http://www.ctbc.edu.tw/
128	大漢技術學院	97145	花蓮縣新城鄉大漢村樹人街1號	(03)821-0888	http://www.dahan.edu.tw/
129	和春技術學院	83160	高雄市大寮區琉球里至學路288號	(07)788-9888	http://www.fotech.edu.tw/
130	亞東技術學院	22061	新北市板橋區四川路二段58號	(02)7738-8000	http://www.oiteu.edu.tw/bin/home.php
131	南亞科技學校財團法人南亞技術學院	32091	桃園市中壢區中山東路三段414號	(03)436-1070	http://www.nanya.edu.tw/
132	稻江科技暨管理學院	61363	嘉義縣朴子市學府路2段51號	(05)362-2889	http://www.toko.edu.tw
133	宏國德霖科技大學	23654	新北市土城區青雲路380巷1號	(02)2273-3567	http://www.hdut.edu.tw
134	蘭陽技術學院	26141	宜蘭縣頭城鎮復興路79號	(03)977-1997	http://www.fit.edu.tw/
135	黎明技術學院	24305	新北市泰山區泰林路三段22號	(02)2909-7811	http://www.lit.edu.tw/

編號	學校名稱	郵遞區號	地址	電話	網址
136	東方學校財團法人東方設計大學	82941	高雄市湖內區東方路110號	(07)693-2011	http://www.tf.edu.tw
137	經國管理暨健康學院	20301	基隆市中山區復興路336號	(02)2437-2093	http://www.cku.edu.tw
138	崇右影藝科技大學	20103	基隆市信義區義七路40號	(02)2423-7785	http://www.cit.edu.tw
139	大同技術學院	60005	嘉義市彌陀路253號	(05)222-3124	http://www.ttc.edu.tw/
140	亞太學校財團法人亞太創意技術學院	35153	苗栗縣頭份鎮珊瑚湖里學府路110號	(037)605-500	http://www.apic.edu.tw/
141	臺灣觀光學院	97448	花蓮縣壽豐鄉豐山村中興街268號	(03)865-3906	http://www.tht.edu.tw/
142	馬偕學校財團法人馬偕醫學院	25245	新北市三芝區中正路3段46號	(02)2636-0303	http://www.mmc.edu.tw
143	法鼓學校財團法人法鼓文理學院	20842	新北市金山區西湖里法鼓路700號	(02)2498-0707	http://www.dila.edu.tw/
144	台北海洋科技大學	25172	新北市淡水區濱海路三段150號	(02)2805-2999	http://www.tcmr.edu.tw
145	學校財團法人中華浸信會基督教台灣浸會神學院	11045	臺北市吳興街394巷1號	(02)2723-9500	http://www.tbts.edu.tw/
146	臺北基督學院	25162	新北市淡水區自強路51號	(02)2809-7661	http://www.cct.edu.tw
147	財團法人一貫道天皇基金會一貫道天皇學院	84442	高雄市六龜區新寮里三民路81號	(07)687-2129	http://www.iktc.edu.tw/
148	臺北市立大學	10048	臺北市中正區愛國西路1號	(02)2311-3040	http://www.utaipei.edu.tw/
149	高雄市立空中大學	81249	高雄市小港區大業北路436號	(07)801-2008	http://www.ouk.edu.tw
150	國防醫學院	11490	台北市內湖區民權東路6段161號	(02)8792-3100	http://www.ndmctsgh.edu.tw/default.asp



中華民國僑生手冊

中華民國僑生手冊，中華民國106年版 / 中華民國
僑務委員會僑生處編。--第一版。--臺北市：
僑委會，民106.11
面：公分
完整版
ISBN 978-986-05-4380-3 [平裝]。--
1. 僑民教育
529.3 106022385

GPN/ 1010602249

中華民國106年版

編 製 者 中華民國僑務委員會僑生處

出版機關 中華民國僑務委員會

地 址 臺北市徐州路5號3、15-17樓

電 話 (02)2327-2600

網路網址 <http://www.ocac.gov.tw>

電子郵件位址 ocacinfo@ocac.gov.tw

出版年月 106年11月

版 次 第一版第一刷

電子出版品說明 本書另有電子版本，同時登載於僑生服務圈，
網址為 <http://ocs.ocac.net>

印 刷 者 上識文化事業有限公司

地 址 新北市中和區錦和路53號4樓

電 話 (02)2240-8151

展售處

五南文化廣場 臺中市中山路6號 電話04-2226-0330，
www.wunanbooks.com.tw

國家書店松江門市 臺北市松江路209號1樓 電話02-2518-0207

國家網路書店 www.govbooks.com.tw

定價 新臺幣200元

本會保有所有權利欲利用本書全部或部分內容者，須徵求本會同意或書面授權。請洽僑生處（電話：02-2327-2813）





中華民國僑務委員會

Overseas Community Affairs Council, ROC(Taiwan)

ISBN 978-986-05-4380-3



9 789860 543803

GPN : 1010602249

定價 : 200元